大公報
Ta-Kung-Pao
342 Hennessy Road
Hong Kong
督印人費彝民
第二萬四千二百九十號
社址：香港軒尼詩道三四二號
電話總機：七二八二一一
今日出紙兩大張　零售港幣一毫
香港有利印務有限公司承印

毛主席語錄

中國共產黨是全中國人民的領導核心。沒有這樣一個核心，社會主義事業就不能勝利。

以優異成績迎接「七一」
廣州輕工業報捷
縫紉機、自行車、鐘表、棉布、棉紗、棉針織品、電池、燈泡、洗衣粉、膠鞋、乒乓球、小提琴等質量最近均有顯著提高。

【本報訊】據新華社北京二十三日電：廣州市輕工業戰線正深入開展「工業學大慶」的羣眾運動，廣大工人羣眾以生產更多更好的輕工業產品的實際行動，迎接中國共產黨誕生五十周年。

廣州自行車廠、廣州體育用品廠、廣州珠江磨粉廠等學大慶先進單位黨組織的領導成員，在「工業學大慶」的羣眾運動中，堅定不移地執行毛主席的革命路線，他們認真讀馬、列的書，認真學習毛主席著作，發揚密切聯系羣眾的優良作風，經常深入車間、班組，認真調查研究，虛心向羣眾學習，工作越做越細，在抓革命、促生產中發揮了基層黨組織的戰鬥堡壘作用。

在迎接中國共產黨誕生五十周年的日子裏，許多輕工業工廠的黨組織和革委會遵照毛主席關於「一切產品，不但求數量多，而且求質量好，耐穿耐用」的教導，帶領廣大黨員、工人羣眾和技術人員，在提高產品質量上狠下功夫，做到好中求多，好中求快，好中求省。廣州鐘廠等一批抓革命、促生產的先進單位，狠批了劉少奇的修正主義辦企業路線和「管、卡、壓」的條條框框，建立和健全了社會主義企業管理和產品質量檢驗制度，在生產計劃月月超額完成的同時，保證了產品質量穩步上升。在這批先進單位的帶動下，其他各個工廠也都採取各種措施，努力提高產品質量，收到了極好的效果。

據有關部門調查，這個市的主要輕工業產品，如縫紉機、自行車、鐘表、棉布、棉紗、棉針織品、電池、燈泡、火柴、肥皂、洗衣粉、膠鞋、乒乓球、小提琴等產品的質量，最近都有顯著提高。

廣州市輕工業戰線各級黨組織和革委會，還遵照毛主席關於「一切羣眾的實際生活問題，都是我們應當注意的問題」的教導，教育廣大黨員和工人羣眾，克服對小商品生產「可多可少」、「可有可無」的片面認識，做到統籌兼顧，全面安排，在發展大宗商品和新產品的同時，切實抓好小商品的生產。今年以來，這個市生產的打火機、……革製品、有機玻璃製品等產品的產量都比去年同期有較大幅度的增長，花色品種也有增加。

廣州市輕工業戰線的各級黨組織和革委會，還帶領廣大黨員、工人羣眾和技術人員，把深入開展技術革新和綜合利用活動，作爲迎接中國共產黨誕生五十周年的實際行動。廣州塑料十九廠、廣州鐘廠、廣州玻璃三廠等一批工廠，由於充分挖掘生產潛力，今年以來月月超額完成了生產任務。綜合利用工作做得較好的廣東罐頭廠、廣州食品社第二工廠今年以來，在增加產品產量和發展新產品等方面，也取得了優異成績。

【又訊】新疆輕工業、北京塑料工業、西安紡織工業、浙江造紙工業廣大工人、革命幹部和革命技術人員，滿懷對偉大領袖毛主席無限深厚的無產階級感情，進一步開展「工業學大慶」的羣眾運動，以努力增加生產，提高產品質量，增加花色品種，更好地爲人民生活服務的實際行動，迎接偉大、光榮、正確的中國共產黨誕生五十周年。各地紛紛報增產喜訊，月月超額完成出產任務。

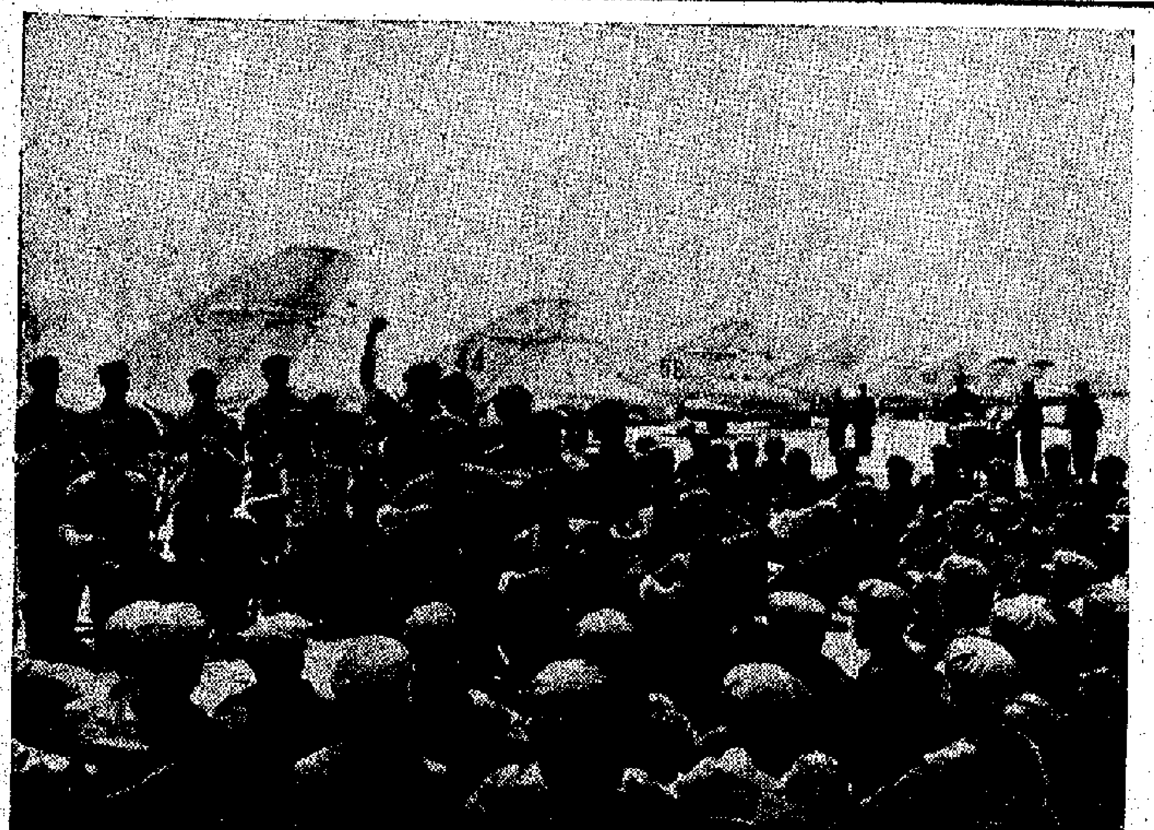

我空軍某部宣傳隊在機場演出「沙家浜」

中國人民解放軍空軍某部的業餘宣傳隊，深入基層，大力普及革命樣板戲。這是宣傳隊在某機場演出「沙家浜」片斷。（新華社照片）

在遵義會議的光輝照耀下
——記貴州遵義地區人民沿着毛主席的革命路線奮勇前進的事迹

通訊

【據新華社貴陽二十三日電】通訊：在遵義會議的光輝照耀下——記貴州遵義地區人民沿着毛主席的革命路線奮勇前進的事迹

遵義，這個黔北高原的革命歷史名城，以黨中央召開的具有偉大歷史意義的遵義會議而聞名於全國和全世界。

一九三五年一月，黨中央在遵義召開的擴大的政治局會議，結束了以王明爲代表的第三次「左」傾機會主義路線在黨中央的統治，確立了毛主席在全黨的領導地位。在偉大領袖毛主席的領導下，在毛主席制定的馬克思列寧主義的路線指引下，中國革命轉危爲安，轉弱爲強，轉敗爲勝，終於取得了在全國奪取政權的偉大勝利。遵義會議的光輝永遠照耀着中國革命的航程。

生活、戰鬥在遵義地區的共產黨員和廣大革命羣眾，沿着毛主席的無產階級革命路線奮勇前進。他們在遵義會議的光輝照耀下，認真學習革命傳統，深入進行兩條路線鬥爭教育，發揚「紅軍不怕遠征難」的革命精神，不斷奪得抓革命、促生產、促工作、促戰備的勝利。在崇山峻嶺的山區，在洶湧澎湃的烏江兩岸，新人新事層出不窮。

婁山關下的英雄兒女

婁山關，是川黔交通的重要關口，當年紅軍激戰的地方。偉大領袖毛主席曾寫下了光輝詩篇「憶秦娥·婁山關」。偉大的毛澤東思想哺育着英雄的婁山兒女，前仆後繼，勇往直前。

「婁山關，山連山，夜晚狂風吹，白天霧遮山」。要在這裏改天換地，困難很多。靠什麼辦法克服困難呢？大家說：毛主席親手培育的艱苦奮鬥的革命傳統，是我們改造婁山的法寶。有了這個法寶，我們就能排除萬難，制服婁山的窮山惡水，把荒石灘變成米糧川。

造田的計劃確定了，全大隊的民兵和社員立即投入了改天換地的戰鬥。共產黨員、基幹民兵班長葛士中，爲了修一條河道，在嚴寒天氣，不顧河水刺骨，光着腳板，在水裏堆砌河堤。大家勸他休息，他說：「當年紅軍奮戰婁山關，死都不怕，今天我們爲改變婁山的面貌，累一點算得了什麼。」他們憑着一顆紅心兩隻手，運走了上萬立方米的石頭，又搬來了上萬立方米泥土，經過去年一個寒冬的艱苦奮鬥，在荒石灘上造了良田六十畝，砌了長達八百多米的河堤。

烏江渡口的紅色種子

在烏江岸邊的江界河一帶，是當年中國工農紅軍一軍團搶渡烏江天險的主要渡口。當時，貧農的兒子，年僅十五歲的石揚光，給紅軍扛木料、搭浮橋、運子彈，幫助紅軍搶渡烏江天險。紅軍臨走時，有一位戰士送給他一把戰刀，對他說：「你要爲普天下窮苦人的解放鬥爭下去。」紅軍走後，石揚光爲了保存這把戰刀，被迫搬了十一次家。解放以後，石揚光把這把戰刀作爲珍貴文物獻給了人民政府，而紅軍戰士的諄諄遺言，卻銘刻在他心裏，成爲他前進的力量。

一九六二年，叛徒、內奸、工賊劉少奇刮起了「三自一包」的黑風，水旋生產隊在一小撮階級敵人的挑撥下，鬧了分隊。十四戶貧下中農因爲堅持走社會主義道路，被排擠在隊外，只好另外成立一個生產隊。就在這關鍵時刻，石揚光從公社回到村子裏。他一到家，貧下中農都圍攏上來，要求他帶領大家走社會主義道路。石揚光想到紅軍戰士對他說的話，立刻接受了大家的推選，擔任了生產隊長。他帶領全隊貧下中農與一小撮階級敵人進行了針鋒相對的鬥爭，抵制了「三自一包」的黑風，團結了羣眾，打擊了敵人，使分裂爲兩個隊的水旋生產隊又重新合爲一個隊，進一步鞏固了集體經濟。接着，他又帶領大家以紅軍搶渡烏江天險的戰鬥精神爲榜樣，頂烈日、迎風雨，經過二十二天的苦戰，在荊棘叢生的荒山上，開挖了四華里長的水渠，引來了泉水，把五十多畝山坡旱地改爲水稻梯田，使烏江岸邊貧瘠的山坡上長出了金燦燦的稻穀。

繼承紅軍志，永做革命人。石揚光以自己的實際行動繼承紅軍的光榮革命傳統，還經常對青年一代進行政治路線教育和革命傳統教育，使革命傳統代代相傳。最近幾年，水旋生產隊的二十多名知識青年，茁壯成長，成爲建設社會主義新農村的一代新人。

英加入共同市場獲協議
料英將於後年成爲正式會員
愛爾蘭丹麥挪威亦希望成功

【路透社盧森堡二十三日電】英國今早宣佈，它爲參加共同市場進行了一年之久的談判，已經取得成功。它已同六國就所有關於它成爲成員國的問題，全部達成協議。

這項戲劇性突破的時間，正是凌晨四時半前。這項突破包括一項一攬子辦法，英國成爲成員國的過渡時期問題也包括在內。

今天達成的協議，是經過了幾個通宵會議之後達成的，它在歐洲史上開創了新的一頁。這項協議標誌着西歐各國政治家們自大戰以來努力於將西歐統一的成就。同時由於英法兩國彼此間有共同的意圖，終於將它們之間的介蒂消除。

兩項在最後會議中起決定作用的問題乃是新西蘭牛奶產品今後輸往英國的問題，以及英國對共同市場三十億美元預算的初步攤派問題。這兩項問題自從它們在一年前開始談判迄至今天，一直未獲得解決。

關於修改共同市場漁業條例從而保護英國沿岸漁民問題，英國與六國也已同意一項辦法。

這個問題雖然並非重要問題，但在最近幾個月中，英國一直認爲很重要，需要考慮。

這裏的官員們和外交人士說，關於新西蘭牛奶出口問題，法國作了讓步，使六國得以提出它們的第一項提議，保證新西蘭在英國加入之後，五年內逐步從目前的百分之六十六增加到百分之七十一。

這個問題一解決，英國對預算攤派問題也就決意打消它以前提出的第一年攤派百分之三的方案，接受了共同市場各國提出的分擔百分之八點六四的建議。

英國要求參加共同市場的焦點，現在已經移往倫敦。在倫敦，英國首相希思和他的保守黨政府現在必須把加入共同市場的條件向議會提出，由議員們投票表決。

【美聯社盧森堡二十三日電】愛爾蘭、丹麥和挪威的外交官員今天在這裏說，英國加入共同市場談判的成功，對於他們三個國家的申請，將有着現實的和心理的幫助。

一般希望這四個國家能在今年年底前簽訂加入市場的條約。預料在一九七三年一月一日，四國將全體成爲共同市場的會員。

現時尚有一個重大問題使人感到耽心的，那就是申請國家如何能爲訂立一個共同的漁業政策提出建議。

關於英國和歐洲共同市場就英國加入共同市場問題達成基本協議的消息，外務省發表意見說：英國加入共同市場對日本貿易可能招致的最大問題，乃是英聯邦各國失去它們同英國之間的特惠稅關係。據此，澳洲和新西蘭一定會要求將它們的農產品改爲向日本出口，代替運往英國，而此舉也將引起日本農業的一項大問題。

共同市場貿易打入拉丁美洲

【本報訊】據美聯社布魯塞爾消息：西歐共同市場同拉丁美洲二十三國的關係正在加強中。雙方已於六月十八日同意，每年舉行一次會議，就經濟和商務問題，舉行一次會議。

共同市場於六月十八日發表一項報告說，一九五八至一九七〇年間，共同市場對拉丁美洲的出、入口，均有大幅度增加，其中從拉美入口的增加百分之二百二十五，由十五億七千萬美元增至三十五億三千萬美元，向拉美出口的增加百分之一百九十四，由十四億五千萬美元增至二十八億美元。

我政府代表周伯萍應邀到盧旺達訪問
盧總統接見我代表並友好談話

【新華社達累斯薩拉姆二十二日電】應盧旺達共和國政府的邀請，中華人民共和國政府代表、中國駐坦桑尼亞大使周伯萍，十八日和十九日對盧旺達共和國進行了友好訪問。

盧旺達總統格雷瓜·卡伊班達十八日在盧旺達首都基加利接見了周伯萍代表，並且同他進行了友好的談話。

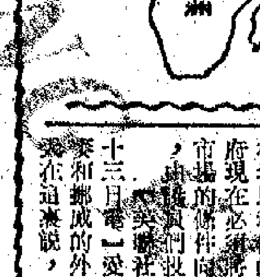

美將增加競爭對手
西歐汽車將超美國
日本擔心它的對外貿易受影響

美記者談英加入共同市場

【美聯社紐約二十三日電】美聯社記者L·新頓沃在論述英國加入歐洲共同市場問題時說，英國加入歐洲共同市場對美國有關的經濟力量的最大影響將是間接的。美國的支配力量早已不及二十年前了。在世界經濟範圍內，他將發現一個強勁的競爭對手。

把英國的工廠和六個共同市場國家的工廠加在一起，就可以使西歐在經濟和生產力方面同美國並駕齊驅。西歐在汽車生產方面可能比美國要多，在鋼鐵生產上幾乎同美國相等。以一個市場單位來說，它的人口數量也比較大。

預料美國的穀物出口將減少。銷售美國的穀類將被法國所取代。

【法新社東京二十三日電】日本外務省今天認爲澳洲和新西蘭肯定要將它們的農產品市場移到日本，原因是英國和英聯邦各國的特惠關係將要取消。

約翰遜怎樣安排北炸

本報特稿

龔耀文

第四家美國報紙前天出籠，刊登五角大樓的侵越秘密文件。

儘管美國當局接連用禁制令的手段，禁止已刊登機密文件的報紙繼續刊載，但是由於各報採取了接力辦法，一報被禁，他報又登，因此，前後計算起來，到昨天爲止，這四家報紙已經在過去十一天中將秘密文件刊登了七天。

「紐約時報」從十三日到十五日登了三天，「華盛頓郵報」十八日與十九日刊登了兩天，「波士頓環球報」二十二日刊登了一天，「芝加哥太陽報」二十三日也刊登了一天。

這七天的內容大致如下：

「紐約時報」——第一天：過去四任美國總統（杜魯門、艾森豪威爾、肯尼迪、約翰遜）怎樣一步步插手越南局勢，發動直接侵略戰爭。第二天：約翰遜怎樣從一九六四年二月起製造八月的「北部灣事件」，正式出動海空軍侵襲越南北方。第三天：約翰遜預先安排一九六五年二月開始的轟炸越南北方，以及直接派兵登陸越南南方的經過。

「華盛頓郵報」——第一天：艾森豪威爾、杜勒斯怎樣破壞日內瓦協議所規定的越南南北統一選舉。第二天：約翰遜怎樣利用北方進行統一選舉，美國向越南北方進行戰爭一步升級。

「波士頓環球報」——肯尼迪政府派遣「特工隊」滲入越南北方的計劃。

「芝加哥太陽報」——一九六三年十一月西貢發生軍事政變、南越「總統」吳庭艷被殺，此事也由美國當局一手策劃。

在「紐約時報」被禁止繼續刊登時，西方記者傳說，密件中包括現任美國總統尼克松在艾森豪威爾之下任副總統時的一段講話。講話表明，他曾於一九五四年奠邊府戰役時主張在越南使用小型核武器，並由美國出兵越南，解救敗勢已定的法國殖民軍。但是，密件中有關尼克松的部分遲未見各報發表。

× × ×

這裏，再回過頭來看一看，秘密文件所暴露的美國總統約翰遜怎樣預先安排在一九六五年二月開始轟炸越南北方。

約翰遜當時的說法是這樣的，由於越南南方民軍於一九六五年二月炮轟波來古機場，美軍爲了「報復」，於是決定向越南北方進行轟炸。

但是，事實證明，這又是徹頭徹尾的騙人鬼話。

一九六四年八月「北部灣事件」時，美國國內正在進行大選，約翰遜與共和黨總統候選人戈德華特爭奪白宮寶座。當時，約翰遜爲了欺騙美國選民，曾經發表過這樣一篇講話：

「某些人（暗指戈德華特）希望這場戰事擴大。他們要求把應該由亞洲人做的事，由美國人做，因此要求派遣美國士兵前往。……有些人說，我們應該轟炸北越。……我們決不把美國士兵派到幾千里地以外……」

約翰遜在競選的講話中雖然自稱與戈德華特對越南戰局看法不同，但據這一次五角大樓秘密文件暴露，這兩名總統候選人當時已有一個共同的結論，不論是誰當選，都要在第二年一月開始轟炸越南北方。這件內幕的暴露，對於美國的總統競選制度，以及本來是一丘之貉的兩名競選人，實在是一個諷刺。

另一個可注意之點，則是五角大樓所提出的「挑釁戰略計劃」。「北部灣事件」以後，美國駐西貢「大使」泰勒向華盛頓呈遞了一個報告，內中要求，爲了挽救搖搖欲墜的西貢政權，希望周密而又有計劃地打擊越南北方的目標。據此，五角大樓聯合參謀長會議在一九六四年八月二十六日向麥克納馬拉提出一個備忘錄，內稱，「爲了進行有組織的北炸，美方有必要採取進一步敵對行動，向北越挑戰。」

九月七日，這個計劃提到了白宮戰略會議討論。在會議上，約翰遜同意了一九六五年年初就開始對越南北方進行轟炸的計劃，但是不願意在競選期間採用「挑釁戰略」，怕民軍因此加強反攻，以致西貢政權垮台，不利於約翰遜連任總統。不過，約翰遜指示軍事當局，可以加強原已執行的秘密作戰部署，增添在北部灣活動的美國驅逐艦，進一步侵犯越南北方沿岸地區，並增加對老撾地區的轟炸。

有兩項密件證實了約翰遜的指示。白宮助理邦迪在十月提出了對越南北方加強秘密軍事行動的情況，駐萬象、曼谷、西貢的三名美國「大使」在西貢開會，決定了轟炸老撾—越南北方邊區地區一帶的軍事目標，並且一致約定，轟炸開始之後，三人均不得予以公開承認。

十一月三日，美國舉行大選，約翰遜連任總統。不能當選的顧忌一解除，他馬上就指示軍方詳細研究轟炸越南北方的詳細辦法，只待他一聲令下，就展開行動。

一九六五年二月七日，民軍襲擊了波來古機場，約翰遜於是立即下令對越南展開轟炸。在表面上，他是以「波來古事件」爲藉口，其實，他早在前一年九月的白宮會議上就作出這一決定了。

美帝國主義使用了這麼多的陰謀手段，一邊製造國內外輿論，一邊暗中進行軍事部署，然後以開始轟炸越南北方爲轉折點，正式派遣大批侵略軍隊，登陸越南南方作戰，其結果如何，大家已是有目共睹。美帝在印度支那的軍事失敗，再加上這一次多年政治陰謀的大暴露，必將使美帝在國外的霸權政治、在國內的反動統治，遭到更大的衝擊。

美第四家報紙刊密件
吳庭艷被殺內幕暴露
「芝加哥太陽時報」發表的密件供稱：美國應「鼓勵旨在推翻吳庭艷的政變……必要時甚至不惜將（西貢）總統府炸毀。」

【法新社紐約二十三日電】「芝加哥太陽時報」今天繼「紐約時報」、「華盛頓郵報」以及「波士頓環球報」三報後，刊出關於越南戰爭的秘密文件。

「紐約時報」等三家報紙已暫時被禁止刊登這項文件，直至法院判決這項文件是否對國家安全有害之後。

「太陽時報」說，已故總統肯尼迪的政府，對於一九六三年推翻南越吳庭艷政變的事，完全是知道的。

爲了支持這一說法，「芝加哥太陽時報」發表了一份備忘錄的摘要。這份備忘錄是助理國務卿希爾斯曼在一九六三年八月送交國務卿臘斯克的。備忘錄說，美國應該鼓勵推翻吳庭艷的政變，因爲吳庭艷沛嫌準備同越南民主共和國方面開始會談，使整個越南中立。

據說希爾斯曼對臘斯克說，一旦吳庭艷企圖抵抗政變，就有必要鼓勵政變集團戰鬥到底，必要時爲了爭取勝利甚至不惜摧毀總統府。

這項文件說，「無條件投降應該是給吳家的條件，……吳庭艷應該受到將領們所希望給予的待遇」。

法新社按：吳庭艷於一九六三年十一月一日被謀殺。

【美聯社紐約二十二日電】「紐約時報」、「華盛頓郵報」今天已受到無限期的禁制，不得再刊登五角大樓秘密文件的材料。在波士頓方面，法官對「波士頓環球報」已施加禁制，並下令該報把它的文件的副本交出。

郭沫若副委員長會見阿爾巴尼亞戰友

【新華社北京二十三日電】人大常委會副委員長、中國科學院院長郭沫若，今天上午會見了阿爾巴尼亞國家檔案局部主任和阿爾巴尼亞國家檔案局技術人員，同他們進行了親切友好的談話。

會見時，阿爾巴尼亞駐中國大使館博和大使也在座。

法國總統談協議
是歐洲重要日子

【法新社巴黎二十三日電】法國總統蓬皮杜今天說，共同市場同英國在盧森堡達成協議是歐洲史上的「一個重要的日子」，並強調法國在這次談判中的積極貢獻。

蓬皮杜說，法國以一種積極的精神同意和英國打開談判，而談判的結果則令人相信英國轉向歐洲和接受歐洲的紀律的意願。

奴隸貿易與非洲種族歧視

非洲資料

一四四一年，葡萄牙殖民主義者亨利王子最先侵入非洲。此後，西班牙、荷蘭、英國和法國殖民者相繼侵入非洲。他們從事罪惡的奴隸貿易，把成千成萬的非洲黑人販往西印度羣島和美洲各地，使他們淪爲歐美資本家和大種植園主的奴隸。據統計，持續四個世紀的奴隸貿易，使非洲喪失了一億人口。

在從事奴隸貿易的同時，西方殖民者也大批地湧進非洲，逐步地建立起自己的殖民統治。直到現在，少數白人殖民主義者仍然統治着南非、羅得西亞和西南非洲等地。

自十五世紀起，西方殖民主義者開始侵入非洲，殘酷地掠奪黃金和非洲黑人，爲他們的本國殖民經濟積累了巨額資金和開發美洲殖民地提供了廉價的勞動力。

奴隸貿易一直進行到十九世紀，代之而起的是西方殖民者的種族歧視和種族壓迫的統治。他們頒布各種法令，從政治、經濟、文化教育以至社會生活各個方面，迫害非洲人和其他有色人種。以南非爲例，得到美英等帝國主義支持的少數白人殖民統治者從一九四八年以來，就制定了七十多種種族歧視法令，如臭名昭著的「土著土地法令」、「種族隔離法」、「反破壞法」、「通行證法」、「促進班圖自治法」和「鎮壓共產主義條例」等等。根據這些反動法令，一千多萬非洲黑人被趕到只佔全國百分之十三的貧瘠的土地上，而全國最肥沃的、資源豐富的土地均被一小撮白人殖民主義者所霸佔。

哪裏有壓迫，哪裏就有反抗。五百多年來，西方殖民主義者侵略非洲的歷史，也就是非洲人民爲爭取自由和獨立而鬥爭的歷史。早在十五世紀末，剛果人民就曾勝利地驅逐了入侵的葡萄牙殖民主義者，一八八五年蘇丹人民進行了英勇的武裝起義，打死了曾經殘酷鎮壓過中國太平天國起義的劊子手英國人戈登。二次大戰後，非洲人民要求獨立的運動蓬勃發展，不斷獲得勝利。到目前爲止，已有四十一個非洲國家獲得了獨立。仍然遭受着種族歧視的阿扎尼亞（南非）人民、津巴布韋（羅得西亞）人民、納米比亞（西南非洲）人民以及葡萄牙殖民主義者統治下的幾內亞（比紹）、安哥拉和莫三鼻給人民，已經覺醒並拿起武器，爲推翻白人殖民統治而鬥爭。今天，非洲人民正在團結起來，共同反對以美國爲首的帝國主義及其走狗。一九六三年五月，在成立非洲統一組織的非洲國家元首、政府首腦會議上就通過了「關於種族隔離和種族歧視的決議」，譴責非洲和全世界的一切形式的種族歧視。

正如偉大領袖毛主席指出：「萬惡的殖民主義、帝國主義制度是隨着奴役和販賣黑人而興盛起來的，它也必將隨着黑色人種的徹底解放而告終。」南非、羅得西亞和西南非洲等地的少數白人殖民者的種族隔離和種族歧視的反動統治也必將隨着阿扎尼亞、津巴布韋人民的獨立和解放而滅亡。

「非洲是未來的強大力量，敵人害怕它成長」
卡翁達總統強調團結反干涉
維護主權領土完整獨立根除各種形式的殖民主義

【據新華社亞的斯亞貝巴二十一日電】贊比亞總統、非洲統一組織第七屆首腦會議主席卡翁達二十一日在這裏舉行的第八屆國家和政府首腦會議開幕會議上作報告時指出：「爲着實現我們的目標，在我們作爲獨立國家而存在和作爲一個有責任的人也不能漠視它的命運的大陸而存在這個基本問題上，任何東西也不能分裂我們。」

卡翁達說：「非洲是未來的一個強大力量，它的敵人和披着羊皮的狼確實有理由害怕非洲的成長。」

他號召非洲國家不要上敵人分裂非洲的陰謀的當。他說：「非洲面臨着一種新殖民主義。因此，在這次最高級會議上，我們應該注意最大勢力在那些阻撓我們決策和給予支持的各方面，使非洲團結更加有效和更加有意義。」

卡翁達指出，非洲統一組織的目標包括：促進非洲國家之間的團結一致；互相配合和加強合作以改善非洲各國人民的生活；維護非洲人民的主權、領土完整和獨立；從非洲根除各種形式的殖民主義；以及促進國際和平與合作。

他說，這些目標尚未達到，但是已經爲達到這些目標打下了永久性的基礎。非洲統一組織實現着一些挑戰，這些挑戰自八年前這個組織誕生以來就突出了。

他說：「我們仍需保證成員國的領土完整和政治獨立，我們仍需排除新老殖民主義。」他強調說，非洲團結「確實是對付外來干涉、對付政治和經濟訛詐的保證」。

在談到同南非「對話」的問題時，卡翁達指出：「同南非對話曾經被認爲是威脅着非洲統一組織的最大問題，但是，同我們敵人的願望相反，這個問題並沒有使我們分裂。如果說有什麼作用的話，這個問題反而促進了我們爲捍衞非洲利益採取集體行動和一致行動的共同願望。」

他在談到發展非洲經濟時強調指出，非洲大陸不能永遠是外部利益的經濟角逐場所。卡翁達說：「在這個大陸上出現了一個強大的運動，各國要取得對生產手段、分配手段和交換手段的最大限度的控制。」

卡翁達在談到非洲解放運動時說，需要加強對解放運動的物質援助和財政援助，非洲統一組織特別基金的財政援助。

反對大國干涉　反對和南非「對話」
非洲各國家首腦強調反殖民主義
號召組成共同陣線支持民族解放運動

【據新華社亞的斯亞貝巴二十一日電】非洲統一組織第八屆國家和政府首腦會議，二十一日下午在埃塞俄比亞首都亞的斯亞貝巴舉行開幕會議。一些國家的首腦或代表在開幕會議上發表了講話，譴責帝國主義、新老殖民主義和種族主義在非洲的統治，拒絕同南非白人種族主義政權進行所謂「對話」的主張，並且表示支持非洲民族解放運動。

三十九個非洲國家的首腦和代表出席了開幕會議。第七屆首腦會議主席、贊比亞總統卡翁達主持了開幕會議。

毛里塔尼亞總統達達赫當選爲本屆首腦會議主席，接替上屆首腦會議主席卡翁達。

達達赫總統在致辭中說：「我保證，我的國家和我本人將爲非洲，爲非洲的解放事業貢獻一切，以便使非洲能在政治上、經濟上和社會上真正的獨立，剷除一切統治勢力和推行殖民化的勢力。」

柬埔寨王國民族團結政府外交大臣沙林·索恩應邀出席了開幕會議。

埃塞俄比亞皇帝海爾·塞拉西一世向會議致開幕詞。他說，在這個大陸上的非洲大陸人民反對殖民主義、種族隔離和種族主義統治的鬥爭，已經取得了重大勝利。他說：「反動的少數人政權依然存在，它嘲弄世界的良知，並且得到某些大國的支持。這些大國毫不猶豫地向他們提供大批武器。正是由於這些原因，我們必須堅持非洲統一組織的範圍內一致行動，作出一致的決定。也正是由於這些原因，我們必須不顧一切悲慘的徵兆，保衞和加強這個組織。」

在談到關於如何對付南非的種族隔離政策時，塞拉西一世說：「非洲應該比以往任何時候都更需要組成一個共同陣線，堅持目前的政策，而決不能被分裂。主張同那些不打算聽取意見的人進行對話，這將是自我欺騙和白費時間，因爲幾百萬人的自由顯然不是一個可以討價還價的商品。」

蘇丹革命指揮委員會主席尼邁里在講話中說：「帝國主義對非洲人民採取了新的策略，它去年支持入侵幾內亞，但是，幾內亞人民在塞古·杜爾總統的領導下抵抗了這一侵略，非洲其他國家人民也奮起大力支持幾內亞人民的抵抗。」

尼邁里指出：「盧薩卡宣言從來沒有要求同南非對話，對話是旨在取消戰鬥中的非洲人民的義務。」他呼籲非洲人民同帝國主義進行鬥爭，並且說：「只要帝國主義存在，帝國主義反對非洲人民的陰謀就不會消失。」

尼邁里還說，決不能忘記東埔寨的鬥爭和朝鮮的鬥爭。他說：「非洲、東南亞和阿拉伯的反帝鬥爭是一個共同的事業。我們不孤立。」

尼邁里在講話中要求恢復中華人民共和國在聯合國的合法席位。

塞內加爾總統桑戈爾在講話中說：「必須讓所有國家完全獨立。」「我們必須支持非洲解放運動。」

索馬里最高革命委員會主席西亞德·巴雷在講話中說：「我想提醒你們關於外國僱傭軍對幾內亞的侵略，但是，幾內亞人民在杜爾總統的領導下打敗了帝國主義及其盟國策劃的侵略。」

西亞德指出：「在我們大陸上，殖民主義還存在着，我們應當解放仍然處於殖民主義統治下的地方，否則，我們的安全就毫無意義。」

尼日利亞國家元首戈翁在發言中說：「我們已經團結起來，對付我們的敵人，對付向我們的自由和獨立所進行的挑戰。」

戈翁說：「非洲的一些地區依然在殖民主義統治之下。我們在今後若干年內，至少應當解放其中的一個地區。」

戈翁說：「我們反對姑息南非種族主義政權，種族隔離是違反人道的。」

喀麥隆總統阿希喬在發言中說，殖民主義在非洲一些地方的統治是受到國際大國的支持的，一定要把這些地方從殖民主義和種族主義統治下解放出來。

阿聯代表團團長和幾內亞代表團團長分別發表了簡短講話，並且宣讀了阿聯和幾內亞兩國首腦譴責帝國主義侵略他們國家的信件。

【路透社亞的斯亞貝巴二十三日電】非洲統一組織首腦會議今天通過一項宣言，要同南非進行有意義的「對話」，現在還沒有謀規。

由部長級理事會提交首腦會議的這項宣言，毋須任何修改即予通過。

非洲統一組織首腦會議從二十一日起在這裏舉行四天的會議。這次會議議程共十五項，同南非「對話」問題是其中的一項。

美蘇共同圖謀妄圖瓜分海洋
秘魯「快報」發表文章揭露
蘇最近竟埋怨加蓬規定廿五浬領海

【據新華社北京二十二日電】據馬「超級大國和二百浬」的文章，譴責兩個超級大國妄圖瓜分海洋掠奪別國海洋資源的罪惡行徑。

秘魯「快報」最近發表一篇題爲「超級大國和二百浬」的文章，由安東尼奧·費爾南德斯·阿爾瓦雷斯執筆。這篇文章指出，世界各國人民都看到，兩個「超級大國」擅自越權從政治和貿易勢力範圍內瞄中瓜分世界，妄圖掠奪小國的資源。

文章說：「美國長期來一直在掠奪許多小國，包括好些拉丁美洲國家的漁業資源。當秘魯、智利和厄瓜多爾爲了維護自己的權利，宣佈領海範圍爲二百浬時，美國採取了侵略的態度，企圖不予承認，並且不斷派遣海盜船隻掠奪我們的海洋。我們的主張不斷贏得支持者，因爲它符合許多拉丁美洲國家的地理現實和地理政治特點。」

文章揭露說，在蘇聯的政治演變使得蘇聯加入了美國的圖謀。文章說：「現在，在我們面前它們作爲『超級大國』聯合起來，不承認二百浬領海，而作出只承認十二浬領海的侵略性決定。」

文章接着說：「蘇聯給我們帶來了一則不愉快的消息，但並不是不尋常的：蘇聯最近在聯合國埋怨加蓬去年頒布的把該國領海寬度由十二浬擴爲二十五浬的法令。據美聯社報道，蘇聯在散發給聯合國會員國的一封信中說，加蓬的法令「損害其他國家的航行自由」，並斷言「國際法不允許越出十二浬界限的領海寬度」。」「這一個件事蹟指出：蘇聯正在大批地會遇到正在支持二百浬（領海）主張的所有第三世界國家的反對。」

文章又說，「『超級大國』的態度和第三世界的態度是完全相反的。」

非洲莫三鼻給革命戰士學習「毛主席語錄」（新華社照片）

英入共同市場與國際風向

縱橫談

英國與共同市場六國舉行的加入共同市場談判，昨天取得最後協議。英國的第三次申請加入，終於獲得了結果。

現在，英國國內對的是國內問題。由於一般人民擔心農產品價格將因此而提高，因此，最近的民意測驗顯示出，每三個英國人就有兩個人反對加入。

英國首相希思把他的政權的命運全部繫在加入共同市場這件事情上，準備在議會中力爭，希望獲得批准。

準備隨同英國參加共同市場的，還有愛爾蘭、挪威、丹麥三國，它們原是西歐小自由貿易區國家，也希望能夠獲得與英國相同的談判結果。

英國三次申請加入，兩次遭到拒絕，到現在得以如償所願，這正是反映了國際局勢的轉變。

英國過去一向標榜「英美特殊關係」，近年來，由於美帝的國際政治處境的衰頹，對英國而言，英國也已另尋出路了。

這一點，說明了英國在政策上有所轉變。到了今年那麼舉行時，英國及其他三國如果真的正式參加進去，則共同市場十國一共有人口二億五千萬人口，超過了美國人口數目。據美聯社記者分析，它將成爲美國的一個勁敵，因爲十國鋼鐵、汽車的總產量均將超過美國。

經濟上的勁敵，當然也會變成政治上的勁敵。例如，共同市場前幾天已與拉丁美洲二十二國取得協議，每年舉行一次兩大會議，共同市場國家的力量正在向拉美國家的「後院」進襲。

英帝在印度支那戰場上的大失敗，美國在亞洲情況的新發展，在在說明，美帝的霸主地位是越來越動搖了。

魏　魯

吉蘭丹人民心喜悅
慶祝馬解放軍十支隊成立廿二周年
不顧白色恐怖大小市鎮都張貼標語
工人農民表達對黨和解放軍的熱愛

【據新華社北京二十三日電】馬來亞革命之聲電台最近廣播一篇報道，介紹吉蘭丹人民熱烈慶祝馬來亞民族解放軍第十支隊成立二十二周年。

報道說，今年五月二十一日，是馬來亞民族解放軍第十支隊成立二十二周年。在吉蘭丹各地，廣大農村洋溢着節日的氣氛。農民羣衆以各種形式進行慶祝，他們歡頌馬來亞民族解放軍浴血奮戰的英雄事跡，表達他們對共產黨和解放軍無限熱愛、無限擁戴的心情，向人民的子弟兵表示節日的祝賀。農民們還憤怒地譴責了英帝國主義及其走狗壓迫和剝削他們的血腥暴行，表示要在共產黨的領導下，同全國人民一起大力支持解放軍的鬥爭，打倒帝國主義、官僚資本主義和封建主義而奮鬥。

報道說，城市裏的工人、知識分子和宗教界人士，也滿懷勝利的喜悅，不顧敵人的白色恐怖，以實際行動迎接這個節日的到來。在五月二十一日晚上，在吉蘭丹州的許多大小市鎮，人民羣衆散發和張貼了許多革命傳單和標語，介紹第十支隊的光輝戰鬥歷程，號召人民擁護共產黨和解放軍，表達了人民羣衆的革命意志。

報道說，吉蘭丹農村和城市人民羣衆的慶祝活動，給馬來亞民族解放軍以巨大的鼓舞。第十支隊和其他支隊的戰士們，一致表示決不辜負廣大人民的希望，……

泰東北部游擊隊不斷取得新戰果

【據新華社北京二十二日電】據泰國人民之聲電台廣播，泰國愛國軍民四月份在東北部和北部多次襲擊敵人的軍事據點，伏擊反動軍警，不斷取得新戰果。

在泰國東北部加拉信府，人民解放軍五月初在烏汶府的一個「鄉村自衞隊」的一個據點，繳獲十一支槍和一部軍用電台。五月底，這個府的愛國軍民又在古奇那萊縣攻克了敵人的一個據點，繳獲九支槍。

羅旅遊部代表團乘飛機離京返國

【據新華社北京二十三日電】由團長庫·柏伏列斯庫率領的羅馬尼亞旅遊部訪華代表團，結束了在我國的參觀訪問，今天乘飛機離開北京回國。

中國旅行遊覽事業管理局和有關方面負責人及工作人員楊公素、張雨、邢仁先、曲琨、陶永年、李明文、王晶浩等前往機場歡送。

東解放軍斯努大捷傳真

【新華社北京二十二日電】柬埔寨通訊：斯努大捷

五月三十日上午

五月三十日上午，當敵機剛剛掠過，太陽已經當頂了。耀眼的陽光照在斯努地區上空的時候，炸彈、燃燒彈被坦克履帶壓成一道道痕跡的瀝青路上，照着被破壞的斯努市集區以及佈滿美國炸彈、子彈痕跡的林區。

敵人竄爲這些地區就是柬埔寨民族解放軍的陣地，整整四天來，出動了不知多少架次的各種類型飛機，輪番進行極其殘酷的濫炸。

然而，東埔寨民族解放軍的炮兵和步兵陣地就像銅牆鐵壁，巍然屹立，並且使西貢偽軍第八戰團和第一裝甲團吃盡苦頭，從高處往下望，偽軍第八戰團指揮中心區傷痕纍纍，那座兩層樓房瓦頂滿是炮彈窟窿；汽油庫昨天被擊中起火，火勢蔓延到附近一個砲彈庫，引起了一場猛烈的爆炸，再往那邊看，是四輛燒焦了的M—113型裝甲車殘骸……

偽軍第八戰團和第一裝甲團已被團團圍住的炮火接連地、準確地落在敵人頭上。解放軍的包圍圈愈收愈緊，敵軍屍體和傷兵愈積愈多，直升飛機無法降落把他們運送出去。敵軍指揮部最後只好孤注一擲，妄圖打開一條路，以便逃出斯努地區。

衝上去，堵住敵人

當天中午十二時，解放軍戰士接到了前線指揮部命令：衝上前去，包圍和堵住敵軍退路，堅決殲滅敵軍。解放軍指揮部接連收到各個觀察台發來的報告：

「十二時三十分，敵軍一批步兵和十多輛M—113型裝甲車已開始離開駐地。」

「十二時三十分，偽戰團指揮部的敵軍正在爭着上車。」

「十二時四十五分，一批敵軍在坦克掩護下開往機場東南面。」

一聽到敵人離開工事的報告，解放軍砲手們立即向他們猛烈開火，迫使他們縮回原處。敵軍砲兵驚慌失措地向解放軍砲彈襲擊中喪命。一股股敵人跑出跑進，亂哄哄的。下午一時三十分，敵人指揮官不得不冒險下令全部敵軍沿十三號公路撤退。但是，解放軍早已布置好陣地，正在等待着他們。

決定敵人命運的時刻

下午二時，決定敵人命運的時刻來到了：擔任阻擊敵軍任務的B團戰士們一齊勇猛開火，從機場南面到東南面離斯努市約六公里一帶的地區頓時成了一片火海。

迎頭堵擊敵軍的解放軍戰士們，第一發砲彈就打毀了敵軍第一輛M—113型坦克，另一輛見勢不妙，倉皇竄到路邊，正好觸了地雷，立即報銷了。一瞬時，地雷爆炸聲、反坦克炮聲、手榴彈聲響成一片，炸毀和炸翻了約十輛坦克、裝甲車，殲滅成百名敵軍。大批敵軍拚命向南面潰逃。

擔任阻擊任務的解放軍戰士們不顧敵人密集的炮彈和敵人坦克的反撲，始終堅強勇敢地堵住敵人的坦克和步兵，等待兄弟部隊趕來把它們消滅。B團的戰士們經過激烈的戰鬥，當場擊毀和繳獲敵軍車共五十輛。

與此同時，在離斯努五公里的東南面十三號公路上的敵軍第三營和第八團也遭到解放軍勇猛的進攻，被解放軍趕到公路上。

第八戰團和第一裝甲團的殘軍逃回到這裏，同第三營、第八團的敵軍遭受到同樣的悲慘下場。解放軍第二個伏擊陣地上的反坦克砲、手雷、衝鋒槍的奪擊接連不斷，戰士們決心不讓一個敵人逃脫。勝利的消息接連飛向戰地指揮所，戰地指揮所的表揚也很快地傳到陣地上，給每個戰士增添了戰鬥力量。

正當解放軍的各個小分隊進行連續的追攻，消滅了敵人一輛輛坦克和一羣羣敵軍的時候，敵人的飛機又向公路兩側進行狂轟濫炸，妄想給他們的同伙解圍。這時，解放軍防空部隊發揮了高射砲的威力，準確地打擊敵機，有力地支援了步兵。

送死的阮軍裝甲騎兵旅

前面的敵軍被消滅，後邊的第八戰團和第一裝甲團的指揮部只剩下二十輛坦克、裝甲車。它們轉過頭來集到離斯努東南六公里的第三營和第八團的據點裏負隅頑抗。

爲了營救這批敵軍，美偽集團急忙派出駐守在南面的西貢偽軍第三裝甲騎兵旅去「迎接」從斯努潰逃的偽第一裝甲團和第八戰團。

當天上午十一時，他們擁四輛坦克和裝甲車在前面開路，但其中一輛剛地雷被炸毀了。到十二點的時候，他們又出動了一個支團，車隊才前進了四公里，又有兩輛被地雷炸得粉身碎骨。剩餘幾輛慌忙逃了回去。在偽軍頭子的催逼下，下午兩點，他們擁一個團的三十七輛裝甲車和坦克全部出動，順着第十三號公路徐徐推進。當快到六公里地段時，這個團的全部車輛也陷入了解放軍的伏擊圈。解放軍戰士們英勇殺敵，並截斷敵軍退路，摧毀了這個團的大部分裝甲車和坦克，完全捲敗了這股敵人。

就這樣，三個小時過去了，但敵人第一裝甲團卻未能逃出解放軍的包圍圈。

下午五時，解放軍戰士們在南面戰場的緊密配合和大力支援下，乘勝追擊，圍攻向南面潰逃的殘敵。

解放軍戰士猛打猛衝，子彈像暴風雨般傾瀉到敵人頭上。敵人傷亡慘重，屍橫遍野，許多敵人舉起雙手投降。

偽軍第一裝甲團團長同他的那輛M—113型坦克一起喪了命。殘存的偽軍嚇得魂飛魄散，丟盔棄甲，慌忙逃竄。解放軍戰士們衝上敵人的砲兵陣地和坦克停放場，完全佔領了陣地。

下午六時，陣地上已經沒有槍聲。從離邊界六公里的陣地到斯努三叉路口，西貢偽軍的屍體遍地皆是，到處堆滿了裝甲車、坦克殘骸和武器彈藥。一排排偽軍俘虜，頭髮蓬亂，有氣無力地拖着沉重的腳步，走在被他們的坦克履帶輾壞了的路上。

這麼多的戰利品！

戰鬥還不能算完全結束，因爲這麼多的戰利品還沒收拾停當！這可把戰士們忙壞了，他們有的扯下敵人屍體上的槍枝、收繳彈藥，有的把敵人留下的槍枝彈藥收攏起來……，一隊隊的解放軍戰士和民工抬着沉甸甸的戰利品，從各條道路進入斯努鎮。剛繳獲的GMC型汽車，也得到充分利用，每一輛都裝滿了戰利品。解放軍戰士們駕駛着繳獲的M—113型坦克和M—113型裝甲車，跟在汽車後面，徐徐開進斯努鎮。斯努鎮各條街道擠滿了人羣，個個喜氣洋洋，到處洋溢着勝利的氣氛。

（據柬埔寨通訊社）

坦贊鐵路進展很快
部分路段年底通車

【路透社坦桑尼亞，達累斯薩拉姆二十二日電】據坦桑尼亞執政黨報紙報道，由中國援助建設的由坦桑尼亞到贊比亞的五百零二公里（三百一十四哩）長的鐵路，將於本年底開始通行客車。

上述消息說是比塔少校在伊法卡拉市集會上宣佈的，該地在達累斯薩拉姆西南三百二十八公里。會時他正總視這項價值一億六千九百萬的鐵路計劃工程。這項鐵路計劃完成後，全長超過一千六百公里（一千哩）。

目前，每天鋪築的鐵路長約一千五百公尺（將近一哩）。

莫比塔少校說，鐵路工程進展迅速，他對從事修築鐵路工程的數千名坦桑尼亞、贊比亞工人及中國專家，表示讚揚。

莫比塔少校說，到本市底，每列車載重一萬三千噸的貨車列車，將開始在達累斯薩拉姆至姆林彭一段的鐵路上行走。

越南邊境檢疫考察團乘火車離開北京返國

【據新華社北京二十三日電】由團長阮忠成、副團長阮金裕率領的越南海陸空邊境檢疫考察團，結束了在我國的考察訪問，二十二日乘火車離開北京回國。

廣治美軍軍火庫五百噸軍火爆炸

【路透社西貢二十三日電】美軍發言人今天說，越南南方民軍昨天潛入廣治市一座巨型的美國軍火庫埋設炸藥包，造成四次爆炸。

軍方人士說，五百多噸的軍火發生爆炸。

發言人說，爆炸中有三名美軍受傷。

冲繩一批青年昨在東京示威
向相府和美使館遞抗議書
要求美軍基地全部撤出去

【美聯社東京二十三日電】冲繩青年十四人今天到東京首相府和美大使館表示抗議，反對上週簽訂的日—美冲繩歸還條約，並要求冲繩徹底歸還日本。

十四名青年，今年四月到達日本，他們一直在日本奔走，爲冲繩的歸還和美軍一切軍事設施完全撤出請願呼籲，爭取同情。

他們在首相府，要求日本政府宣布新近簽字的條約無效，並另訂一項規定美軍將所有的基地撤出冲繩的條約。

然後，他們又到美國大使館，向大使館職員交出一份抗議書，並要求他將抗議書轉給美國總統尼克松。

新西蘭羣衆示威抗議日軍艦「訪問」

【新華社北京二十二日電】據新西蘭共產黨機關報「人民之聲」周報報道，新西蘭奧克蘭市的人民羣衆最近舉行示威，抗議日本軍艦「訪問」。

示威羣衆高舉標語牌，聚集在日本軍艦停泊的奧克蘭碼頭，標語牌上寫着：「粉碎日本軍國主義的復活」。

這次示威喚起了奧克蘭市民對第二次世界大戰期間日本軍國主義暴行的仇恨。有的市民說，這次示威非常及時。

有兩名日本船員向示威羣衆說，他們回國後一定要告訴日本人民，說在新西蘭，人們都反對日本軍國主義。

第一張　一

日閩武裝要向台灣擴張

美帝扶助鼓勵之下，日本軍國主義正在強化，向外擴張的野心日益擴大，對外侵略的步伐日益加快。它們的矛頭首先是指向朝鮮與我國領土的台灣。

去年十一月廿四日，美國「共同聲明」宣稱：「佐藤總理大臣說，維持台灣地區的和平與安全，對日本的安全來說也是極爲重要的因素。」這一段話，是日本反動政府企圖吞併我台灣的又一鐵證。據說，美日簽訂了所謂「歸還」冲繩的協定，美帝竟把我國台灣省附屬的釣魚等島嶼「交給」日本，而日本政府則公然揚言要在冲繩本島及宮古島設立「海上保安廳」，釣魚等島嶼[illegible]

美帝與日閩利用所謂「歸還」冲繩的騙局，由「日本之後，美國將在這些島嶼上擁有兩個軍用轟炸靶場。這又證明美國是利用日閩來侵吞我釣魚島，除了合謀掠奪我海底石油，並將由美日共同霸佔。把這些島嶼作爲軍用。

[illegible]

達斡爾族的過去和現在

特寫

達斡爾族女共產黨員　阿爾扎[illegible]

我們達斡爾人民公社座落在祖國東北邊疆——黑龍江[illegible]

少數民族最關心，各級政府裏都有我們少數民族代表參加，真正成爲國家的主人。我就是在[illegible]

台胞揭露日侵台活動

王頤永

美帝扶助鼓勵之下，日本軍國主義正在強化，向外擴張的野心日益暴露，對外侵略的步伐日益加快。它們的矛頭首先是指向朝鮮與我國領土的台灣。

去年十一月廿四日，美國「共同聲明」宣稱：「佐藤總理大臣說，維持台灣地區的和平與安全，對日本的安全來說也是極爲重要的因素。」這一段話，是日本反動政府企圖吞併我台灣的又一暴露。最近，美日簽訂了所謂「歸還」沖繩的協定，美帝竟把我國台灣省附屬的釣魚島等島嶼「交給」日本，而日本政府即公然揚言要在沖繩本島及宮古島設立「海上保安署」，要派軍艦「巡邏」我國的釣魚島等島嶼的周圍海域——也就是我國的海域。這是極其猖狂的向中國人民進行挑釁。

愈來愈多的我台灣同胞，看出日本軍國主義的野心是進一步侵吞台灣。台灣報章雜誌最近不斷刊出台灣同胞揭露與控訴的文字。

台北出版的一家雜誌五月份刊出文章說：日本正以「投資」「觀光」的方式，向台灣實行滲透；日本同時培植「台獨」，妄圖製造台灣「獨立」，把台灣省從中國版圖割裂出去，作日本的殖民地。釣魚島事件發生後，日本公然唆使「台獨」，說釣魚島不是中國領土，應該屬於日本。這也足以證明日本軍國主義要利用「台獨」分子作爲工具，侵吞釣魚島，進而侵吞台灣省。

文內指出，日本「技術合作」，「實際上是爲日本商品的零件拼合起來」，「大部份使用日本商標及所謂專利權」，使日人「坐享其利」；「日本人在生產方面控制了（台灣）的合作事業，連原料採購及產品推銷，也一把抓了」；「日本企業藉口出口與內銷市場」；不少與日本有關的場合，常常演奏著日本流行歌曲以及日本軍歌；日本企圖藉此「征服」我台灣同胞的民族意識。

日本壟斷資本藉刊登日本商業廣告，逐步控制台灣某些報紙。「台灣電視公司」播出的廣告，幾乎都爲日本商品作宣傳。「台灣電視公司」的股權，百分之四十九也已被日本侵奪。日本反動派用這種手段侵入台灣的傳播事業。

日本的反動電影大量湧入台灣，爲日本軍國主義「助成」，爲日本軍國戰犯翻案。什麼乃木大將、山本五十六，都成了可「讚頌」的人物。在這些影片中「絕對看不到日軍侮辱殺俘虜、慘殺中國人民的鏡頭」。但是台灣播映的那些影片，卻「因友邦之示意，……修改了內容」；最近，一部電視影片「長白山」，也因影響「邦交」的理由，停止播映。

文章指出，美國人胡爾德（[illegible]）在其著作中，曾記載甲午戰爭日軍侵入旅順時的情形：「（光緒廿年十月）日本官兵，……四天之內殘殺非戰鬥者，婦女幼童，……得免殺戮的中國人，全市內僅卅六名，這卅六人是爲埋葬其同胞之死屍，而被殘留者。」當時歐美人責斥日軍暴行，指其是「蒙文明皮膚，具野蠻筋骨之野獸」。

文內說，這些年來，「日本觀光團」如過江之鯽，到台灣活動。「琉球新報」的記者去年二月十八日從台灣發出的專訊說：「日本……到台灣的觀光團好像一支進侵的軍隊」；「日本似乎想把台灣收回。」（按：這一句話是說日本軍國主義企圖重新攻佔台灣）。「觀光團」的團員，不少人自稱到台灣是爲了「尋找昔日恩人」，實際是尋訪與闊別多年的舊生「軍眾」；這些人實際是亂拉關係。他們在日本生活清苦，何來這筆旅費？有些到台灣「尋找昔日恩人」者，是來「算賬」的，因爲日本投降時，他們被遣返，財產沒有帶走，如今要找原來的保管人。（當然，有更多的人是爲軍國主義的侵略政策效力，到台灣來查探虛實的）。

文章引用一九一四年（日本侵據台灣第十九年）日本反動頭目板垣退助的書面談話說：「帝國新領土之台灣島，實爲我南門之鎖鑰。……爲圖實現同化，……須以……感化島民爲歸趨；如此則台灣三百萬島民，必能悅服王化。倘能渾然歸爲一體，而成爲忠良之臣民，則進而成爲……聯絡東洋和平之基礎，以資興亞大計……」。人們對照日本這些年在台灣的經濟文化侵略的各項活動，更可看出日本軍國主義的狼子野心。

但是，今天的中國，已不是甲午戰爭前後的中國，台灣人民也已不是那個時代的台灣人民。日本軍國主義如敢向台灣下手，必將遭到比一九四五年更可恥的下場。

在美帝鼓勵支持下 日閥魔爪伸到釣魚島

伍谷桐

日閥武裝要向台灣擴張

美帝日閥利用所謂「歸還」沖繩的騙局，由美帝乘機把我國領土釣魚島等島嶼「交給」日本；日閥則企圖乘此機會，侵吞我國的這些島嶼，並霸佔臨近我國的淺海海域。美日「歸還」沖繩的協定，已於十七日簽字，日閥正躍躍欲試，要把魔爪進一步伸入釣魚島。

東京「每日新聞」透露，佐藤政府要藉「保衛歸還（日本）後的沖繩海域」，在沖繩本島的那霸，設立所謂「第十一管區海上保安本部」，並在沖繩本島的渡久地、平安座及宮古島的平良，設立所謂「海上保安署」，在石垣島建立一個空軍基地。佐藤政府說，「第十一管區海上保安本部」負責的海域，西南到與那國島，東到大東諸島，西到我國領土釣魚島等島嶼周圍海域；日本要派艦艇與直升機，對上述海面進行「巡邏」；載有大砲的日本巡邏艇，「將在距離中國本土和（中國的）台灣只有咫尺的地方進行巡邏」。

這是佐藤政府猖狂野心的又一次大暴露。

美日合夥霸佔我釣魚島

「每日新聞」提到的宮古島、石垣島、與那國島，是在我國台灣省的東面；其中，與那國島距離台灣最近，不足一百廿公里。日本反動派要在宮古島上設立「海上保安署」，要在石垣島設立空軍基地，日本的艦艇與直升機要在最接近台灣的與那國島進行海面「巡邏」，而且把我國領土的釣魚島等島嶼劃入「巡邏」範圍，可見日閥的侵略野心不只是侵吞釣魚等島，而是妄圖侵吞我國領土的台灣省。

日本方面說，美國在把釣魚島等島嶼「交給」日本之後，美國將在這些島嶼上擁有兩個軍用轟炸靶場。這又證明美國是利用日閥來侵吞我釣魚島，除了合謀掠奪我海底石油，並將由美日共同霸佔，把這些島嶼作爲軍用。

由於中國人民、海外華僑、留學生紛紛揭露日本侵吞釣魚島的陰謀，日本反動派透過日本某些報紙，仍在爲自己的海盜行爲製造「根據」。東京「每日新聞」六月十五日說，釣魚島等島是一八九五年由日本下令「劃歸」沖繩「統治」的。不久以前，日本反動派卻說是在一八九六年，日本天皇頒佈「敕令」，「（日本）內閣會議決定這個群島（指釣魚島等島嶼）是日本領土」。

然而，不論一八九五年或一八九六年，即使日本曾有這種「手續」，也都是一八九四年甲午戰爭之後、日本奪佔了我國台灣省以後的事。這更證明，釣魚島等島嶼自古以來是我國台灣的附屬島嶼，是我國神聖領土的一部分。在一九四五年日本向我國無條件投降、台灣省重新歸入中國版圖後，這些島嶼也已重新歸入我國的版圖。

蔣官半死不活任人笑罵

蔣介石匪幫在釣魚島事件中，再次露出十足的奴才格，充當十足的賣國賊，一心投靠美日，不敢挺腰說話。在全國人民、海外華僑、留學生的斥責唾罵下，雖然也作出一些「交涉」的表態，但是，對美日的侵吞釣魚島，只表示「不滿」、「未能同意」。周書楷離美之前，四月十日，留學生當面質問他：台北蔣幫對於留學生三月十二日以書面提出的、限期答覆的十項問題（其中包括要求公佈日韓朴及美蔣「合作」開採海底石油的各項會議記錄、合約），台北爲什麼置之不理？周書楷無詞以對，推說台北沒有收到留學生的這一份書面。在此之前，舊金山留學生向蔣幫「總領事」周彤華提出一些質問時，周彤華面對一羣留學生，閉目不語，作出半死不活、「笑罵由你笑罵」之狀。他們完全用牛皮厚臉，對付留學生的示威。

留英留美學生定期示威

來自倫敦的消息說，在英國的留學生定於七月七日舉行示威。另據台北「聯合報」六月十五日透露，在美留學生及華僑，準備在九月，聯大開幕前，再次發動示威運動，他們抗議美日侵吞我國的釣魚島，抗議日本軍國主義的侵略陰謀，聲討蔣幫賣國的行徑。

目前，蔣幫正在做一些小動作，裝出要向美日「交涉」。一面則向留學生進行分化打擊工作，說留學生「被人利用」、「借題發揮」、「意氣用事」……。

在釣魚島事件中，日本軍國主義的侵略野心與蔣幫面目，一天比一天暴露更多。但是，釣魚島等島嶼，和台灣一樣，自古以來就是中國的神聖領土。七億中國人民決不允許它們侵佔。「人民日報」評論員最近又一次向美日反動派提出警告：「你們企圖侵吞中國領土的陰謀，決不可能得逞！」

台灣內外

台灣紡織業抗議美設限

浦毅斌

爲了擴大限制各地紡織品輸入美國，尼克松的「特使」大衛．肯尼迪，最近再度到台灣、香港、南朝鮮等地進行活動。他在五月三十一日抵達台北，與蔣幫進行了多次談判，強迫蔣幫接受限制台灣紡織品輸美的要求。這一事件，引起了台灣廠商的極大憤慨和強烈的抨擊。

台灣公衆及廠商們紛紛指出：多年以來美國各種商品在台灣傾銷，佔領台灣市場，這些商品甚至是強迫台灣承購。台灣紡織業的機器設備，不少也是美國運來的剩餘品被淘汰的。但美國如今卻強迫限制台灣紡織品輸往美國，這是完全無理的壓迫。

美蔣這次談判，是以限制非棉製品，也就是人造纖維織品輸美爲主。大衛．肯尼迪爲了要搞出一個藍本，以便壓迫南朝鮮和香港就範，在談判中，向蔣幫施加了很大壓力。

美方曾先提出極其苛刻的要求：全部輸美非棉製品，均設限制；被拒絕後，又提「諧調限額」：先設限十八類非棉製品的要求。在談判中，大衛．肯尼迪軟硬兼施，威嚇並用，既曾稱什麼「過去美國對台灣的幫助不小，希望這次台灣能幫助美國解決貿易上的困難」；又說什麼這次到台灣來「不能沒有結果」。

由於台灣輸往美國的非棉織品，佔台灣紡織品輸出數額的三分之二，一旦設限，對台灣整個紡織工業的影響頗大，參與談判的蔣幫「行政院」的「指導小組」，不敢接受設限的要求。大衛．肯尼迪公然撇開該小組，逕找蔣幫「行政院副院長」蔣經國談判。在壓力之下，蔣幫最後終於屈從，同意與美國簽訂一個雙邊協定，限制台灣非棉製品輸美。

美國橫蠻壓迫，強迫台灣接受其苛刻要求，激起了台灣廠商的普遍憤慨。據台灣報紙消息，連日來，台灣各紡織業廠商紛紛集會，磋商對策，反對美國限制台灣紡織品。他們「情緒很激動」，對美國無理擴大限制台灣紡織品輸美，表示「不願接受」，「堅決反對到底」。

台灣紡織業廠商以及台灣報紙，對蔣幫軟弱無能，屈從美國的意圖，不顧台灣廠商的利益，有意要廠商接受美國的條件，都表示不滿。一些紡織業者說，今年四月，大衛．肯尼迪首次到台灣時，台灣紡織業廠商曾向他提出反對輸美紡織品設限的抗議書，蔣幫卻以「避免刺激美方」爲由，壓下廠商抗議書內容，致使美國對台灣一再提出苛求。台北「聯合報」說，這次美蔣談判非棉製品問題，由於蔣政權風雨飄搖，必須依賴美國，美方「所得的結果是成功的」，如果是純粹以商業的觀點來看，我們（台灣）所得到的是失敗」。該報認，蔣幫軟弱無能，在台美紡織品貿易中，台灣「吃虧很大」。

六月十四日，台灣三十多家紡織廠聯名在報紙登出啓事，反對美國限制紡織品輸入，要求蔣幫給予輸美配額。這些廠商指出，蔣幫接受設限，完全扼殺了廠商的生存，「投資盡付流水」，「工廠瀕臨倒閉，員工生計無着」。

據台灣報紙說，由於蔣幫接受美國的要求，台灣「整個紡織業幾乎都籠罩在徬徨與恐慌的氣氛中」。報紙說，台灣的紡織業，當前只有三條路：一是堅決反對設限；二是要求蔣幫「救濟」；三是自行淘汰，減產倒閉。

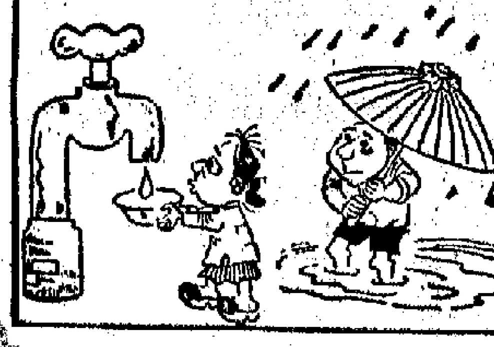

水災與水荒　年年都如此

台灣水災與水荒，每年都是同時俱來，今年的手已開始，情況也不例外。這是台北報紙六月九日的漫畫，描寫當地人民的困苦；所謂「有些地方」，實際是指很多城鎮。

「亞展」——台北的又一醜劇

龐曉

非律賓電影界臨時宣布不參加，撤回影片；日本電影界也很冷淡，很多人不願爲蔣幫「沖喜」，「代表團」的首次會議，一百五十六個代表中只有四十餘人出席。……

美帝、日閥的壓榨下，蔣幫處境越來越不妙。經濟方面如此，電影事業也不例外。本月初旬，蔣幫在台北搞什麼「第十七屆亞洲影展」，大吹大擂，故作鎮靜，企圖粉飾太平，製造熱鬧氣氛。但是，「亞洲影展」的「基本會員」今年對在台北舉行的「亞展」，表示十分冷淡。據五月廿六日蔣幫「中央日報」承認，菲律賓忽然宣佈不參加，把準備參加展覽的影片也撤回了。雖然蔣幫「婉言相勸」，一再敦促，然而菲律賓「去意甚堅」，「無法挽回」。據說，菲律賓打算另起爐灶，籌辦「東南亞洲影展」，九月一日在馬尼拉舉行。

日本原是「亞洲影展」發起者之一，這次也宣布只參加「展覽」，不參加競賽。這個決定，很遲才通知蔣幫，使蔣幫措手不及，十分尷尬。蔣幫「中央日報」發出怨言說：「日本爲何不早點表明態度，非要到『最後關頭』，才使出這一記殺手鐧呢？」該報還透露，日本曾有「解散亞洲影展」的建議，表示他們對於「亞展」已近厭倦。

六月五日台北「中華日報」也說，日本是「亞展」的發起者，但它有了東南亞市場之後，便「過河抽橋」，使「亞展」遭遇今天的致命傷。可見「亞展」的成員已經分崩離析，各懷鬼胎，各有各的主意了。

蔣幫正處於內外交困的時候，很想利用這次「亞展」來沖喜，所以想搞得「熱鬧」些。所謂「亞展」，在蔣幫報紙上的名單中，會員雖有非律賓、日本、印尼、馬來西亞、新加坡、香港、台灣蔣幫、南朝鮮、南越，但菲律賓宣布不參加，日本宣布不競賽，香港只是一個地區，蔣幫、南朝鮮、南越都是傀儡集團。「亞展」的「會員國」有幾？人們一目了然。如此「亞展」，真可與「死人燈籠」相比了。

由於各「會員國」很不起勁，來的「代表團」只有小貓三隻四隻，蔣幫就把自己的「代表團」人數一再增加，勉强糾集了一百五十六人，藉以充數，但蔣幫「代表團」「團員」，很多是被强拉的。據五月廿八日「中華日報」說，蔣幫「代表團」第一次會議，一百五十六名的代表團員中，只有四十多人出席。因此該報說，對「亞展」不熱心的不只是菲律賓和日本，就連台灣的影人本身，「表現似亦未見積極」。這也可見，大家都不願爲蔣幫「沖喜」。

蔣幫想要搞得熱鬧，但又拿不出錢來，據五月十八日「新生報」說，這次「亞展」籌備會的預算全部經費爲二百三十萬元（新台幣，下同），但蔣幫削減了一半以上，只批准一百一十三萬元，折合港幣僅得十七萬元。七年前的第十一屆「亞展」，也是在台北舉行的，那時蔣幫的支出預算是二百萬元，七年後的今天，各業物價都已上漲，經費反而少了，使工作人員增添許多困難。蔣幫想向各「會員國」徵繳「會費」，但「有的國家，對繳會費並不感興趣」，蔣幫無可奈何。

蔣幫搞電影競賽、評獎，只爲虛張聲勢，藉此宣傳，企圖誘騙觀衆，提高票房紀錄。那些電影的內容，不是色情、打殺，就是哭哭啼啼，完全是反動的、腐朽的作品，哪有什麼藝術價值可言？

六月五日的「新生報」說，「亞展」各項冠軍都是「事先協調」的，換言之，也就是事先說妥的。六月四日的「自立晚報」說，所謂評獎，務求個個有份，做到皆大歡喜，「如果參加者太多，獎額分不過來時，就加若干特別獎」。「鍍金獎」，人人有份，並不是真正進行評比。「自立晚報」很率直地說：「亞洲影展最佳影片本來就不是亞洲的最佳影片，得獎者也並未以之視爲藝術的榮譽，不過用作賣座的廣告宣傳資料而已。」

據說，香港某某製片公司，這次對於一項「最佳」的錦標，「志在必得」，所以不惜工本，拉了大隊人馬，組成「百人代表團」參加「亞展」，到台北後，覺得情勢不對，立即補送兩部新片，增強實力，並全力支持某女主角爭奪「最佳女主角獎」。但這項「最佳女主角獎」早被蔣幫定爲自己所有，於是該「代表團」大爲憤慨，第二天，除了剩留數人，其餘全體飛回香港，作爲變相抗議。據六月七日「新生報」說，該「百人代表團」的老板，後來改支持台灣某女「影星」登上「影后寶座」，據說是因爲有了新的默契，以此作爲她參加香港這家製片公司拍戲的交換條件。可見所謂「亞展」，只是爲了誘騙觀衆，爭取票房收入而已。

在台北「亞展」期間，參加的成員提出一個問題，「亞展」今後是否辦下去？六月六日的「中國時報」說，這對蔣幫無異是「一瓢冷水」。該報又說，「如今連一年一度影展也打不起精神來維持下去了」。

經過幾番討論，據說，今後將只搞展覽，不搞評獎了。也就是說，「亞展」云云，形存實亡，或已形實皆亡了。

美國吞併台灣輪胎公司

魏成方

美國壟斷資本一方面大量向台灣傾銷棉花，一方面又限制台灣棉織品輸入；一方面加緊向台灣投資，侵佔台灣市場，一方面又不准台灣這種產品運銷美國。如此利己損人的蠻橫行徑，使台灣工商界憤憤不平。

最近，美國固特異公司（Good Year Tire & Rubber Co.）派人到台灣活動，準備收買台灣通用輪胎公司百分之七十五以上的股權，增資五千萬元，擴大輪胎及其他橡膠製品的生產，就地推銷。這是一種吞併的手法，也是爲了獨佔與壟斷。

美國固特異公司收購台灣通用輪胎公司，企圖獨佔台灣市場，引起了台灣橡膠工業界人士的重視，紛紛表示反對，要求蔣幫不能准許該公司在台灣投資。他們指出，台灣製造輪胎的公司現已有三家，在進口輪胎的打擊下，台灣輪胎市場供過於求的現象日益嚴重，台灣通用輪胎公司就因業務每況愈下，被迫出賣股權的。如果美國固特異公司以其雄厚資力侵入台灣，實非台灣輪胎工業所能抗衡。

台灣工商界說，美國固特異公司在菲律賓、泰國、印尼和馬來亞的做法是：當其在每一地區設廠，取得經營權後，即就地推銷，獨佔了當地市場；今後如投資台灣，也不會例外。

台灣橡膠廠商指出，輪胎工業並非新興事業，台灣已有的民族工業「萬不能任其操諸國外廠商之手」。他們說，美國固特異公司「以成品來打擊台灣工業，企圖獨佔市場，非台灣業者所願」。他們警告蔣幫：「此事不能以單純外人投資來處理，應予以拒絕」。

特稿

達幹爾族的過去和現在

達幹爾族女共產黨員　阿斯扎

我們塔哈人民公社座落在祖國東北邊疆——黑龍江省嫩江左畔，是由達幹爾族、柯爾克孜族、鄂溫克族、鄂倫春族、漢族、蒙族、回族、滿族、朝鮮族等組成的一個多民族聚居的公社。

在偉大領袖毛主席和共產黨的英明領導下，我們各族人民高舉毛澤東思想偉大紅旗，發揚了「自力更生」、「艱苦奮鬥」的革命精神，與天鬥，與地鬥，與階級敵人鬥，改變了過去的貧窮落後面貌。

解放前，在日本帝國主義、國民黨反動派的黑暗統治和地主、資本階級的殘酷剝削下，我們各族勞動人民沒有土地，沒有草原，沒有牲畜，成年累月地給地主、牧主扛活，當牛做馬，過着悲慘的痛苦生活。

春雷一聲震天響，東方出了紅太陽。偉大領袖毛主席和共產黨，把我們各族人民從無邊的苦海裏解放出來。我們達幹爾族人民和各民族人民一樣，翻身做了國家主人。在毛主席無產階級革命路線指引下，我們各族階級兄弟共同走上了社會主義康莊大道。

我們公社各族人民遵照毛主席「自力更生」、「艱苦奮鬥」和「農業學大寨」的偉大教導，發揚了「一不怕苦，二不怕死」的革命精神，團結一致，奮戰十個春秋，修建了一條長達四十五華里的人工運河，修攔河壩三條，每條長達二百多華里，田間灌溉，排澇渠道，縱橫交錯。還修建水泵站十六處，電機井六處。全公社排澇和灌溉工程配套成龍，澇了能排，旱了能灌，農業生產連年豐收，糧食產量逐年提高，每畝產量比解放前增長三倍。草原肥美，畜羣興旺，牛、羊、馬等成倍增長。現在全公社有馬二千二百多匹，牛七百多頭，羊五千五百多隻。隨着農牧業的發展，集體經濟不斷鞏固壯大，現在公社已有十三台拖拉機，辦起了電線拔絲廠、化工廠、拖拉機修配廠和木工廠。由於集體生產的發展，社員生活不斷提高，現在我們家家有電燈，戶戶有廣播喇叭，不僅吃穿有餘，而且多數社員家裏有自行車、手錶、收音機和縫紉機，過着美滿的幸福生活。

解放前，我們少數民族生活在最底層，沒有政治地位，受壓迫剝削。就拿我們達幹爾族來說吧，國民黨反動派不承認我們是一個民族。我們[illegible]也不敢出門，地主資產階級說我們是「野人」，出門也不准我們說本民族的語言，只好學蒙語，用蒙語講。

解放後，偉大領袖毛主席和共產黨，對我們少數民族最關心，各級政府裏都有我們少數民族代表參加，真正成爲國家的主人。我就是在無產階級文化大革命運動中，由各族人民推選爲公社革委會副主任的。解放以來，我們公社先後有六名代表，從邊疆到北京參加國慶觀禮，幸福地見到了偉大領袖毛主席，這是毛主席對我們少數民族的最大關懷，也是我們各族人民最大的幸福。一九六六年國慶節，我被邀請到北京參加國慶觀禮。我站在天安門城樓上，離毛主席只有四、五步遠。當毛主席向我招手時，我激動地流出幸福的熱淚，我想不出最好的語言表達我們各族人民無限熱愛毛主席的心情，我一個勁地高呼：「毛主席萬歲！」、「毛主席萬萬歲！」「我站在毛主席身邊，想想過去，看看現在，深刻地認識到：沒有毛主席和共產黨的領導，就沒有新中國，就沒有我們各族人民的今天，就沒有我的今天。」

我國回來時，周總理贈送給我一套「毛澤東選集」，毛主席是我們各族人民的大救星，毛澤東思想是我們的命根子，我們一定要把毛澤東思想學到手。我把紅寶書帶回公社以後，全公社各族人民歡欣若狂，表示決不辜負黨中央對我們的關懷，迅速掀起了活學活用毛澤東思想的群眾運動。全公社湧現出活學活用毛澤東思想積極分子二百多名。

天大地大不如黨的恩情大，河深海深不如毛主席的恩情深。只有在毛主席和共產黨的英明領導下，我們各族人民才能徹底翻身得解放。

但是，當我們各族人民在過着美滿幸福生活的時候，我們也時刻懷念着台灣省各族同胞。在美帝國主義及其走狗蔣介石賣國集團統治下，廣大台灣同胞還處在水深火熱之中。我們堅決抓好革命，搞好農業生產，多打糧食，支援中國革命和世界革命，爲打敗美帝國主義及其一切走狗，把美帝從台灣趕出去，解放祖國神聖領土台灣省，貢獻出自己的一切力量。

先夫劉公其明府君 於公曆一九七一年六月十九日在港寓壽終正寢積閏享壽七十有餘歲奉移九龍殯儀館治喪謹擇六月廿四日上午十時半大殮十一時在該館大禮堂辭靈隨即出殯哀此報聞

未亡人 劉李信芳
孝男 承志 承健
孝女 承忠 承智 適沈 承儀 適薛 承賢 承曼
泣告
治喪處：九龍殯儀館 楓樹街一號 電話：九三一八二三一—六A

普慶 高陞 今天獻映
實地拍攝 特藝七彩
環遊地中海
片上中文 英語解說
地中海沿岸歐亞非三洲八個國家十八個城市名勝古蹟盡入鏡頭。

卅一屆世界乒乓大賽
四天破七十萬 觀衆一看再看
健康影片 老幼咸宜 人人爭道 世界好波
十七戲院聯映

珠江·銀都 明天放映
探險隊深入非洲捕捉鱷魚 驚險彩色紀錄片
非洲獵鱷記
片上中文
鱷魚羣盤踞海灘興風作浪 驅鱷隊迂迴突襲妙手擒拿
如何捕捉一頭鱷魚 一張鱷魚皮的來歷

中醫教授 蔡啓超 主診
風濕 胃病 耳鼻 喉舌 皮膚 瘡毒 癧核 痔瘻

遺失聲明
遺失聲明
萬能角鋼 百葉窗簾
飛布 食心爽 媽媽 有好多嘢食架！

外國朋友敬愛毛主席

本港國貨公司經常出現一些令人感動的事例

兩位西班牙朋友說：毛主席身體健康是世界革命人民的幸福

一天晚上，本港一家國貨公司來了兩個西班牙籍客人，參觀陳列中國著名的象牙雕刻工藝品。已近下班時間，但職工們依然熱情地接待這兩位外國朋友。當他們選購了工藝品後，却戀戀不捨，不願離去。他們凝視着職工胸前佩戴的毛主席像章，流露着欣羨和渴望的神色。兩人終於忍不住向職工提出，希望能獲得兩枚毛主席像章。

當職工們把自己心愛的毛主席像章送給他們時，這兩位外國朋友興奮異常，其中一人豎起了大拇指說：「毛主席很偉大！」另一人用西班牙語歡呼：「毛主席萬歲！」他們激動地對職工們說：「我們熱愛毛主席，他老人家身體健康是世界革命人民的幸福。」兩人在與職工親切交談中，還熱情地教職工們講西班牙語，直到職工們學會了用西班牙語歡呼「毛主席萬歲」爲止。當這兩位客人離開公司時，還站在毛主席像前，再一次用西班牙語歡呼：「毛主席萬歲！」

類似這樣的例子，多次出現在本港國貨公司裏。外國朋友熱情向職工們傾訴自己對北京的嚮往，對毛主席崇敬的心意，使職工們深受感動。

一位丹麥女教師說：毛主席講的都是真理，我們非常尊敬毛主席

今年春天的一個上午，一家國貨公司剛開門營業，從外面進來了一位上了年紀的外籍老婦。她逕直走到書刊櫃前，要求供給她「毛主席語錄」。她激動地對職工說：「毛主席講的都是真理，我所認識的丹麥人都承認毛澤東了不起，我們都非常尊敬毛主席。」她撫摩着接待的女職工的頭髮，誠懇地說：「你還年輕，見世面沒我多。你要聽毛主席的話，這對你有好處。」年輕的女職工深爲她的深情感染，緊握着這位退休的丹麥女教師的雙手，兩人久久不放……

兩位英國朋友說：英國不少工人學生都愛讀毛主席的書

兩個英國朋友一同來到一家國貨公司的書刊櫃前，其中一人把「毛主席語錄」英文版本介紹給同伴，他自己選了兩本中文版的「毛主席語錄」。職工關切地問他：能看得懂中文嗎？這位英國朋友高興地回答說，這是帶回倫敦送給他的兒子的。他說，英國不少工人、學生都愛讀毛主席的書。他的兒子在學校和不少同學在一起學中文。他們喜愛中國的水墨畫，喜愛中國美麗的風景，甚至插花器皿也喜歡用中國的陶器……他們覺得，今天中國的一切都是那麼令人嚮往，使人喜愛。

一對美國夫婦要求職工代查對毛主席語錄

最近，一對美國夫婦來到一家國貨公司，他們要了一本「毛主席語錄」，後來還參觀了「紅旗渠」的模型。翌日上午，這對夫婦再到國貨公司，男的懇切地對職工說，他參觀了「紅旗渠」模型後非常感動，但是有一段毛主席的語錄却記不全了，他曾花了一個晚上翻閱「毛主席語錄」，也沒有找到，因此要求職工們代查。他們那樣嚴肅認真，使職工們深受感動。

職工們熱情地幫助他找到了這段語錄後，這位客人又在他的小本子裏抄記着：「自力更生」、「艱苦奮鬥」、「破除迷信，解放思想」。在與職工們交談中，這對美國夫婦聽到毛主席在「五·一」勞動節登上天安門城樓和各國朋友一起歡度節日時都非常高興。這位美國婦女熱誠地表示：「祝毛主席長壽健康！」這對美國朋友說：美國人民反對尼克松政府侵略印度支那的戰爭政策，美國人民是嚮往中國的，都希望能和中國人民友好往來。

一位美國大學生說：我渴望多讀毛主席的書，多向朋友們傳播

有一位美國大學生來到一家國貨公司書刊櫃前，要求職工供給他一批毛主席著作。他對職工說：「現在全世界很多人都讀毛主席的書。毛澤東的話是真理，我渴望能多讀他的書，並多向朋友們傳播。」他還熱情洋溢地講述了美國人民反對尼克松政府侵略政策和戰爭政策而進行英勇鬥爭的事跡，使職工們深受教育。

·本報記者·

論者的話

居民頭痛問題不斷增加

據當局發表的數字，今年頭五個月內，多層大廈劫案增至四百八十宗，比去年同期增加了百分之八十。

多層大廈居民除了備受斷水、停電、火燭等的不便和威脅之外，如今又得爲十分不安的治安而頭痛了。

多層大廈內的居民頭痛，多層大廈之外的許多居民也有頭痛。許多地區隨時會接到拆樓迫遷通知，他們爲棲宿之所而徬徨，爲生計而焦慮。當他們不得不被迫遷到各種各式的多層大廈之後，這些已算幸運的人，又得身受多層大廈問題的困擾了。

對居民頭痛問題，有關方面不但視而不見，反而不斷製造和增加居民的頭痛。例如推行高地價、高租值政策等等。

夜裏不要只看到港九兩地燈火一片，就以爲沒啥問題了，人們抑擾心態隨時會加個呢。

當局又向勞苦大衆動腦筋

新建徙屋租金將提高

「屋宇政策研討委會報告書」昨有此透露

【本報訊】昨日發表的「一九七〇年屋宇政策研討委員會報告書」透露，當局已決定將來在釐定新建的新型徙置區租金時，以其座落地點爲重要因素，並預言將來的徙置區的租金將要把「提高修飾水準」的「額外建築費」計算在內。也就是說，未來的徙置區租金必然遠比目前的徙置區租金爲高。

該報告書又說，對於徙置區租金釐訂的方法，將要有「重新檢討的必要」。當局自稱，目前徙置區房舍租金釐訂的原則是按照週息三厘半計算，分四十年收回建築成本，地價除外。

「由於目前釐訂新區房舍租金的方法，是和建築成本有關，每年所付出的一切開支、保養費等費用。報告書加此說：「近日建築成本高漲影響所及，現時在那區計劃興建或已着手興建的新區房舍，其租金勢必增加，換言之，其租金將較目前鄰近市區各現有新區的房舍租金爲高。由此觀之，目前釐訂租金的方法，似有重新檢討之必要。」

該報告書說，至一九七六年時，當局將無法再在市區找到適當的大幅土地興建樓宇，故要向青山、葵涌及沙田發展。

傳某外資銀行購入後
十樓宇突成危樓
三千人爲今後居處及生計徬徨

【本報訊】深水埗大南街有十幢四層高石屎樓宇，由月初至前天止，先後被有關當局宣佈爲「危樓」，並限住客、舖戶於七月間全部遷離。據說，相鄰的另六幢樓宇，亦將被指爲「危樓」。這樣一來，就共有十六幢樓宇居民及天台木屋居民近三千人將遭迫遷。他們對今後居住和生活問題正大感徬徨，要求當局延期遷離，並給予合理補償、安置。

被有關當局張貼「危樓」通知書的，計有大南街的二十四號、二十六號及三十六號至五十號共十幢樓宇。這些樓宇，是四層高的石屎樓，據說是戰前樓宇，二樓以上，均爲住宅，居民大部份是勞苦大衆。其中有少許是「山寨式」的小工場。地下及閣樓均爲店舖、工廠，計有良華膠廠分廠、新時代理髮（閣樓）、上海慶記服裝（閣樓）、波記水電工程（閣樓）、妹記木箱、換成裝飾及錦洪祥線廠有限公司等，……

首批被指爲危樓的，是二十四號及二十六號兩幢樓宇，六月三日被有關當局在樓宇前張貼了「危樓」通知書，住客及舖戶、工廠都被限於七月二日前全部遷離。追遷期限迫近眉睫，可是補償、安置等問題，却懸而未決，居民無不彷徨不安。

接着，三十六號、三十八號、四十號及四十二號共四幢樓宇，又在十六日被宣佈爲「危樓」，住客被限於下月十四日前遷離。前日，當局又在四十四號、四十六號、四十八號及五十號等四幢樓宇的門前張貼「危樓」通知書，並要住客於七月二十一日前遷離。

上述樓宇，均爲同期建築的，落成於柏樹街及白楊街之間的大南街，據說只有三、四十年歷史，是用鋼筋水泥建成的石屎樓。住客說，樓宇還是很結實的，就是最近的「法妮颱」強颱風襲港時，還未見有掉下砂石的情形。月前，工務局派人到上址檢查時，曾有關人員答覆過住客，說這些樓還很穩固，還可以居住很久。可是不久，就先後發出三批「危樓」通知書，這些「通知書」都指這些樓宇「在例行檢查中發現此等四層高戰前樓宇之結構框架、樓面及屋頂之鋼筋混凝土已嚴重損毀，且有倒塌之虞……」。

住客、舖戶等將遭迫遷，無不晴天霹靂，聚在街頭議論紛紛。某店的老闆娘聞悉自己舖店將被迫遷時，當場暈倒，幸被街坊合力搶救。她醒後痛哭不已。另一位樓梯士多女主人傷心地說，她一家六口，丈夫做散工，自己帶着四個級高級低的兒女做小生意，每日靠賺得十元八塊維持生活。這樣一來，投資了的一萬八千就要化爲烏有，迫遷之後更成問題，帶着幾個兒女點樣搵食？三十八號四樓一位姓羅的住客，昨天對記者訴說苦況時涕淚縱橫。他說，他自己患了肺病，一家六口的生活靠妻子在一間學校做工賺取三百元作生活費，生活已經極度困難。他因爲有病，爲防傳染於子女，聽醫生勸告，暫時將兩個兒子寄居在親戚家……

前去有關當局交涉，要求給予合理補償、安置及延期遷出。可是，他們所得的答覆是補償兩個月租金作爲補償，但以後……（下略）

兩巴一再傳出加價聲中
當局免中巴專利稅
又說中巴獲利仍低
是否爲加價提供依據值得注意

【本報訊】當局昨日正式在「立法局」上提議決免收中華巴士一九七〇至七一年度的專利稅，但緊接着就表示，即使免收這一年的專利稅，中巴所獲得的利潤「仍比一九七〇年度爲低」。這一句話是否爲中巴加價提供依據，值得引起人們的注視。

財政司郭伯偉在提出這一決議案時回顧去年十二月「立法局」通過的一項法案，將中華巴士公司應繳的專利稅由未納稅前的純利百分之二十減爲百分之十。郭伯偉表示，這樣減少專利稅只使中巴「在該財政年度獲得的利潤爲百分之十」。

接着，九巴也以「利潤未達合理水準」爲理由，被豁免一九七〇至七一年度的專利稅。郭伯偉強調中巴「經營困難」，即使免專利稅也沒有好轉，其意明顯。

當局擬搞污水廠
却要向工廠收費

【本報訊】港英工務司處愛德昨日在「立法局」透露，當局正考慮建一個污水系統及污水處理廠，以處理工業的污水，但要向工廠收取費用。有關對港海污染問題，昨日在「立法局」有所議論。有人提議要當局對使海水遭受污染的人士處以罰則，並希望推行一個「海上清潔運動」云云。

美國經濟危機深化
美大公司倒閉日多
港出口投保額續增
財政司昨天在立法局提出動議

【本報訊】美國經濟危機深化，不少美國大公司倒閉。港英財政司郭伯偉昨日在「立法局」上又一次動議，將「出口信用保險局」的最高愈外投保額增加至七億元。這是自一九六七年以來，對投保限額的第三次提高。

根據「出口信託保險局」條例的規定，該局最初所訂的最高愈外投保額爲三億元，一九六七年八月，提高至五億元，又於一九六九年二月，再提高至七億五千萬元，如今則進一步提高至十億元。

郭伯偉透露，目前該局所接受的愈外投保額已達七億一千萬元的限額，故要修改法例，將保額提高。

郭伯偉承認，越來越多出口商要求購買出口保險，不僅僅是香港出口貿易的繼續增加，同時也由於最近英國及美國一批大公司倒閉的影響，使出口商更需要有所保障。

郭伯偉說，該局預期，由於美國最近的貿易情況及英國、西德的緊縮信貸，受損失而要求該局補償的出口商將有很大的增加。

天文台消息

颱風減弱後，初時有零星驟雨，後轉局部晴朗，繼續炎熱，下午最高氣溫約三十二度。

高潮：上午一時廿九分，下午十一時卅二分

低潮：上午四時十二分，下午七時〇四分

昨天的紀錄

氣溫	
最高	卅一點六度
最低	廿六點四度
陽光	七點九小時
雨量	三毫米

醫務處長昨透露
流行性感冒續增
仍說無意推行預防注射運動

【本報訊】最近本港流行性感冒患者續有增加。港英醫務處長蔡永業昨天在立法局會上透露，六月以來由當局指定的若干診所呈報的病症數字爲七百四十一宗。他認爲這比一九六八年此症流行時及去年四月份的數字爲小，「目前情形無須恐慌」。

蔡永業發言時認爲，這種病症全年均有發生，患者數字因季節性而增加。他承認「過去數星期內，流行性感冒患者續有增加」。本月內被指定「擔任視察工作」的診所呈報數字共七百四十一宗，而一九七〇年四月份的數字爲九百三十八宗，一九六八年流行時呈報的數字每月爲六千二百十四宗。

他被到採用防疫判斷要考慮「若干技術性」問題，因而認爲「在目前情形下，本港無意推行預防注射運動」。

美國擴大限紡品
雙方談判續進行
據說首天談了八小時仍無頭緒

【本報訊】尼克松的「特使」大衛·肯尼迪再次來港脅迫「自動限制」，一開始便碰了壁。他和同來的「白宮特別助理」朱力克與有關當局人員前天談了八小時，完全沒有頭緒。

據西報引述消息來源說：「商談一開始，對方便碰到障礙。」消息說，港方官員表示應自由貿易，因爲香港輸美的非棉類紡織品數量極少。但美方人員則認爲假如在香港作出「讓步」，會危及將來與台灣、南朝鮮和日本的談判。由此可見，尼克松政府根本不是從香港輸美紡織品數額的實際情況出發，而是要將美國的損人利己政策強行加於香港頭上。

五七一年度的專利稅。郭伯偉強調中巴「利潤下降」，即使免專利稅也沒有好轉，其意昭然若揭。在近期來，兩家巴士公司已一再傳出要加價的消息，免專利稅被認爲是走向要求加價的第一步，進退很有點馬路可尋的。

在解決這一議案之前，司徒惠也發出興郭伯偉大同小異的論調，就是「再說，中巴取消專利稅仍然無法應付不斷上升的經營費用」。

所以要「定出一個長期性的措施」云云。

司徒惠提到的所謂「長期性措施」是否暗示讓中巴增加票價，是耐人尋味的。因爲在他的發言中就說過什麼「深信巴士乘客不會吝嗇取得公平而合理的利潤，假如該公司能提供合理而令人滿意的服務的話」。這些論調在應次公共交通事業加價之前，總是被作爲當局加價的一個「理由」來提出的。

多處海灘續掛紅旗

【本報訊】港島及離島各海灘，昨天仍受紛紅色浮游生物侵襲，已掛起紅旗，表示不宜下水游泳。

據市政事務處發佈的報告稱，深水灣在昨晨九時半發現兩幅紛紅色的浮游生物，一幅約四百餘方呎在游泳區內，另一幅約一千五百方呎則在該海灘附近；下午三時，泳區之外海面仍有一幅。昨晨，淺水灣泳區內仍發現一幅面積約三百餘方呎的浮游生物，另一幅面積約一千八百餘方呎在附近海面浮游；下午在泳區外亦有發現。

當作興遲的男子，前晚六時許，從飛鵝山道附近的山坡擦下，身受重傷，送院救治。

東頭四村折遷期近
合理要求未獲答覆
店戶爲面臨破產威脅而感焦慮

【本報訊】被限期拆遷的九龍城東頭四村村民提出的合理要求，因未獲當局答允，加上限期將屆，因此他們倍感焦慮。

至於一些商店的店主更面臨破產威脅。按照徙置當局的「新例」，商店被拆，只補回若干現款，不再配給徙置區舖位。這種辦法，用潮平新村村民一位老闆娘的話說是：「簡直係迫我地執笠嚕！」

東頭四村之中，潮平新村是較多商店和工廠的。潮平新村幾間商店的店主，目前都拒絕接受補償，而堅持向徙置當局要求配給徙置區舖位。他們說：「補償我們八九千元，却斷了我們謀生之路。這八、九千元，能維持我們一家大小的生活多久呢？用完了這八、九千元，叫我們靠什麼來維持生活？」

南華·南洋·環球·銀都

華僑商業銀行有限公司

一九七〇年十二月三十一日 資產負債表

1969年		港幣	1969年		港幣
	股本				
$ 10,000,000.00	註冊及實收股本	$ 10,000,000.00	$ 20,425,204.82	庫存現金及存放同業	$ 35,244,643.80
10,000.00	公積金	310,000.00	11,936,842.74	應收票據（已除呆帳準備）	11,444,892.96
3,612.06	損益帳	182,188.73	20,135,136.23	各項放款及其他資產（除去呆帳準備）	28,782,543.69
$ 10,013,612.06		$ 10,492,188.73	2,040,946.20	公司證券投資（非上市）原值	2,040,946.20
45,415,867.70	各項存款及其他負債（包括溢利稅準備）	67,588,907.86	508,022.64	房地產折實	490,300.92
——	擬派股息	400,000.00	388,327.13	生財器具折實	477,769.02
18,680,546.04	信用證承兌匯票及保證	16,888,040.54	18,680,546.04	應收信用證、承兌匯票及保證	16,888,040.54
$ 74,110,025.80		$ 95,369,137.13	$ 74,110,025.80		$ 95,369,137.13

附註：外幣餘額，按一九七〇年十二月三十一日之匯率計算。

一九七〇年十二月三十一日止全年損益計算表

1969			港幣	1969		港幣
$ 1,048,585.97	打銷呆帳		$ 764,775.62	$ 1,433,019.39	本年度損益結餘（未扣除對方各項）	$ 1,483,217.82
	折舊：			10,946.00	轉回溢利稅準備	4,947.00
17,721.72	房地產折舊	$ 17,721.72				
83,462.44	生財器具折舊	103,090.81	120,812.53			
24,000.00	董事袍費		24,000.00			
11,000.00	查帳費		15,000.00			
40,000.00	溢利稅準備		85,000.00			
219,195.26	結餘轉下段		478,576.67			
$ 1,443,965.39			$ 1,488,164.82	$ 1,443,965.39		$ 1,488,164.82
$ 775,583.20	上年結轉		$ ——	$ ——	上年結轉	$ 3,612.06
10,000.00	撥入公積金		300,000.00	219,195.26	承上段轉來	478,576.67
——	擬派本年度股息每股二角		400,000.00	570,000.00	轉回呆帳準備	400,000.00
3,612.06	結轉下年		182,188.73			
$ 789,195.26			$ 882,188.73	$ 789,195.26		$ 882,188.73

會計師報告書

本會計師已將華僑商業銀行有限公司一九七〇年度之資產負債表審核完竣，並獲所需之資料及解釋，就審核結果，本會計師認爲該銀行備有適當之帳冊。根據該銀行之帳冊與所得資料及解釋，本會計師認爲上開之資產負債表，經參照銀行法例（香港法律第155章）之規定，誠足表示該銀行一九七〇年十二月三十一日之真實情況。

一九七一年三月十日

黃乘章 陳乙明 會計師事務所

董事會

董事長 邱文樞　　副董事長兼總行經理 吳子謙

常務董事 莊世平　　常務董事 梁 榮

董 事 林光同 陳正書 鄭騁謙 徐湛廬 陳伯流

第二張

官方承認情況趨嚴重

多層大廈搶劫頻
年內增加逾八成
今年五個月發生四百八十宗 當局提不出對策

無線電聯會選出新會董

【本報訊】港九無線電聯會，第十九屆會董，最近互選，結果如下：會長李永達……

羣衆體育運動

（今日賽程 昨天賽果）

中區街坊乒乓球友誼賽

電話工友乒乓球友誼賽

臺灣友誼盃乒乓球賽

電車工人團結杯乒乓球賽

生鐵肉枱工友子弟乒乓球賽

蛋業工人乒乓賽昨晚在會所揭幕
電車工人乒乓賽廿六決賽

【本報訊】港九蛋業工會主辦的蛋業工人乒乓球賽……

官方承認情況趨嚴重

多層大廈搶劫頻 年內增加逾八成

今年五個月發生四百八宗 當局提不出對策

【本報訊】多層大廈劫案大增。據律政司羅弼時在「立法局」上說，今年首五個月內，向警方報案的多層大廈搶劫案共四百八十宗，而去年同期只有二百六十六宗。

羅弼時對當局如何減少多層大廈劫案顯然並無良策。他只重複叫大廈的住客「自行採取適當的安全措施」，「僱用看更人員巡邏」及「發現可疑人物盡快打九九九通知警方」等等。

羅弼時在答覆質詢時曾被問及近年黑社會組織的罪案增加的問題。據一九七○至七一年度罪案報告顯示，牽涉非法組織的罪案增加百分之四十點一。羅弼時答稱警方黑社會調查課的人員已增加一倍，並自稱黑社會犯罪案件的增加「應視爲警方對非法組織作更有效控制的結果，而不是非法組織的會員有任何大量增加的跡象」。

石澳海灘匪徒出沒 一青年遇劫復被傷

五飛仔闖入「音樂廳」綁人搜劫

【本報訊】海灘發生失竊事件日多，日前有五個泳客開車到西貢小滘水灣游泳，結果連車被偷，衣服、鞋襪、手錶、墨水筆全失。昨日石澳海灘又發生一宗泳客遭飛仔行劫並被刺傷事件。

遇劫者是一個姓王青年，昨日下午四時許，他到石澳游泳，一名飛仔手持破樽向他恐嚇，劫去一隻手錶及現款數元，在糾纏中，飛仔還把他的膊頭插傷，行兇者隨即逃去。事後傷者被送往醫院敷治。

【本報訊】前晚十一時至昨晨九時半，彌敦道卅六號地下一商店被人從櫥窗偷去兩個相機，二個錄音機，四個望遠鏡，價值一千七百四十元。

前晚八時至昨晨九時半，灣仔軒尼詩道五二一號通利琴行被人撬門行竊，失去一支木簫，卅七卷錄音帶，價值二千元及現款二百一十元。

又，五名持刀飛仔，昨晨零時三十分闖入酒館式的「新樂都音樂廳」，用繩綁綑五名職員及顧客，從夾萬掠走四千五百元現款及收銀員價值六十元的手錶，逃去無蹤。五賊臨走時，將電話線割斷，五名被綁者，稍後解脫綁繩到隔鄰借電話報警。

被劫的音樂廳在九龍亞皆老街五十二至五十四號建興大廈閣仔。事發時該廳內僅有一名顧客及四名男女職員。五名年約廿二歲至廿五歲的飛仔闖入後，各人以爲顧客上門，豈料其中兩人拔出利刀指嚇，隨即用帶來繩索將各人綁綑，推入小房，搜掠而去。

資方表示「有誠意談判」 大東職員「按章工作」昨天下午暫時停止

【本報訊】大東電報局職員昨天接到資方通知，表示「有誠意談判」改善薪金制度問題，因此他們的「按章工作」行動於昨天下午六時至七時半之間暫時停止。

「按章工作」行動是否將繼續舉行，職員方面表示將視資方今天在談判中表現的態度而定。

大東電報局職員定本星期六舉行的特別大會，將照常舉行。

「擺命斜」下車禍頻生 不宜在此設遊樂場

筲箕灣東安大廈住客向當局提出意見

編輯先生：

我是筲箕灣道四二八號東安大廈的住客。我們大廈前面，正是柴灣道與筲箕灣道交界處，這裏原有一個三角型曠地，其後被當局闢爲兒童遊樂場。

這個遊樂場，是與柴灣道的「擺命斜」對到正的，而「擺命斜」之得名，是因爲車禍頻生之故。試想，在這樣的斜坡之下闢設遊樂場，究竟有什麼好處？

每當我的孩子要到遊樂場遊玩時，我總是提醒他們不要在靠近行人路和馬路那邊玩。爲什麼？因爲那裏一直予我以「牙煙」的感覺。

如今，不幸的事終於發生了，由於一輛大貨車的失事，昨天造成了遊樂場內四名兒童的二死二傷。這個慘劇，大概市政局大人先生總不能無動於衷？

我和其他許多街坊都認爲：⊖兒童遊樂場應立即搬地而遷；⊜即使暫時無地可遷，起碼也應在遊樂場靠近行人道的一邊，加築堅固的石牆，避免慘劇重演。

東安住客

六月廿二日

讀者欄

乍得位於中非 獨立已經十年

答求知先生：

我國紅十字會日前贈送霍亂疫苗和捐款人民幣一百萬元給乍得人民共和國政府，對乍得霍亂疫區人民表示深切慰問。你詢問有關乍得人民共和國情形，現簡覆如下：

乍得人民共和國是位於非洲中部的一個內陸國家，人口約三百五十萬，面積一百二十八萬平方公里。四周鄰國東面是蘇丹，南面爲中非和喀麥隆，西面是尼日利亞，北面是利比亞。從一九○二年起，乍得淪爲法國殖民地，一九六○年八月十一日宣告獨立。乍得人民共和國首都是拉密堡。

代郵

讀者黃發：請示通訊址，以便函覆。

青山道李先生、黃思文先生：來函收到，請候覆。

編者

中草藥「穿心蓮」

廣州有成藥「穿心蓮片」供應，此藥功能清血解毒消炎止痛。

答讀者徐洪義：

⊖你說的中藥「穿心蓮片」，目前在廣州普遍有供應。這種藥片功能清熱解毒，消炎止痛，主治急性扁桃體炎、咽喉炎、急性腸胃炎、尿道炎、膀胱炎、細菌性痢疾及腮腺、痄腮等，療效甚好。

⊜穿心蓮是一種中草藥，又名欖核蓮、四方蓮、苦膽草、斬蛇劍，是爵床科穿心蓮屬植物。藥用全草或葉，夏季採葉，秋季採全草。它是一年生草本，莖直立，方形，綠色；多分枝，節膨大，葉對生，橢圓形或橢圓狀披針形，寬不及二．五厘米，頂端漸尖或尾狀，基部楔形，邊緣有淺齒，兩面綠色無毛，夏秋開白花，圓錐花序頂生或腋生，蒴果橢圓形，頂端尖，形似欖核狀，長約一．六厘米，寬約四毫米，中間有縱溝（附圖），它在華南各省多有栽培，或野生。採集後洗淨曬乾備用或鮮用。它的性味功用：味苦，性寒；清熱解毒，消腫止痛，止血涼血，拔毒生肌。主治：急性菌痢，胃腸炎，感冒發熱，扁桃腺炎，腮腺炎，喉炎，口腔炎，肺炎，百日咳，結膜炎，癤癰腫毒，毒蛇咬傷等。用此乾品三至五錢，水煎服。如服用「穿心蓮片」，每日三次，成人每次三至四片，更爲方便。

無線電聯會 選出新會董

【本報訊】港九無線電聯會，第十九屆會董，最近互選，結果如下：會長李遂三，副會長李永森、趙哲陶，總務陳蒲添，財務方堅如，常務會董劉理、趙鑑華、李明德、黃經綸、黎民偉、何佐芝，會董羅天撈、陳健、胡睿清、劉耀泉、梁逸登、謝志雄、劉耀標、林作爲、簡裕祿、李東海、陳肇根、黃海康、張立基、吳佩周、史濟民、黎榮、何鳳泉、梁敏開、陳正欣，候補會董褚國昌、佘華強、滕紹鋼、盧邦傑、王秀輝等。

新界新聞

大埔錦山道常水浸 居民希望設法改善

▲大埔錦山道經常發生水浸路面。據居民指出：該路段的排水系統不善，路旁山泥及垃圾每將去水渠口阻塞，致污水及雨水不及排洩。他們希望當局改善該路排水系統，增設沙井，以免發生水浸。

▲人事登記處流動隊本月廿四至廿六日，繼續在元朗徙置區辦事處辦理登記成人及兒童身份證；廿八日至卅日再到新田鄉事委員會辦理。辦公時間：星期一至星期五爲上午九時至下午五時，星期六則由上午九時至下午一時。

▲錦田及十八鄉居民要求有關當局從速安裝由紫薇學校到元朗圳頭的公路街燈，以便沿線居民出入，其次是在吉慶圍、逢吉鄉、沙埔等村安裝街喉，解決村民食水問題。

群眾體育運動

（今日賽程　昨天賽果）

中區街坊乒乓球友誼賽

海燕甲對萬新⊖　下午七時　萬新

服裝⊖對農牧⊖　下午九時　萬新

衛東甲對前進⊖　下午七時　顧綿

僑商乙對漢青　下午九時　顧綿

向前對家志　下午七時　輕工

友誼對新兵　下午七時　輕工

聯青對館青　下午九時　輕工

華青⊖對四新友　下午九時　輕工

電燈工友乒乓球友誼賽

聯友勝萬新⊖　五比零

朗青紅勝新康　五比一

大華B勝雄師　五比一

合華勝第一樓　五比零

錶房乙對鴨脷洲乙　下午七時　會所

配電乙對北角小修部　下午八時一　會所

收抄部對鴨脷洲乙　下午九時半　會所

錶房乙勝配電乙　五比二

配電乙勝鴨脷洲乙　五比零

北角小修部勝錶房乙　五比二

理髮工友乒乓球分區邀請賽

新聯對愛利樂　下午八時半　總會

向晃⊖對新風　下午九時半　總會

華僑對新友誼　下午八時半　總會

嘉聯對集友　下午八時半　總會

發聯勝香島　五比四

麗莎勝友誼　五比四

風華勝頌華甲　五比三

電話工友乒乓球友誼賽

旺角機樓對萬機B　下午六時半　會所

友誼對萬機線架　下午八時半　會所

筲箕灣地線對北角機樓　下午六時　草鐵商會

西區地線A對西區旅線　下午六時　文教商會

十五E紅勝黃大仙工程A　五比一

勤松勝龍城工程B　五比三

飲食業職工乒乓球賽

東友聯對友誼　下午七時　會所

（由第一組出線隊與第三組出線隊進行最後一場冠軍決賽）

友愛勝飲青　五比四

電工團結杯足球賽

明電工對電[illegible]　下午九時　長沙灣場

遠東對偉光　下午十時　長沙灣場

先鋒對電鋒A　下午九時　彩虹道場

新青電對冷青勁　下午九時　維多利⊖

明光對實青　下午十時　維多利⊖

保健油旺尖足球賽

企鵝對保健紅　下午七時　九龍城場

鞋業工人互助杯足球賽

時代之昇對尖友　上午八時　長沙灣場

偉士勝新風　三比二

影子勝互愛　三比一

研藝勝五教　一比零

力成勝禮紀　四比一

海風之友勝新興聯　一比一

荃灣友誼盃乒乓球賽

（男子組）

威信對聯友　下午八時半　中

海青對飛叢　下午八時半　中

荃木⊖對騎荃⊖　下午八時半　綠

膠托⊖對大青⊖　下午八時半　綠

中聯⊖對學生　下午七時　中

青年對學友聯　下午七時　中

新華⊖對英旅　下午七時　聯

新風勝肉聯　五比一

福日勝青松　五比零

曙光⊖勝風暑　五比零

（女子組）

聯誼勝學軍　三比一

中聯⊖勝春雷　三比零

煤氣工友乒乓球賽

港燦⊖對九龍工程⊖　下午八時半　會所

九龍工程⊖對先鋒乙　下午八時半　會所

光鋒甲勝先鋒乙　五比二

港燦勝港煤⊖　五比三

南影聯乒乓球團結賽

清片⊖對颱風⊖　下午七時半　影聯會

電車工人團結杯乒乓球賽

長城⊖勝聯隊⊖　五比二

清片⊖對聯隊⊖　（改期）

一組甲勝改甲　五比三

生隆肉拾工友子弟乒乓球賽

新風對抄市⊖　下午四時半　會所

團結對[illegible]⊖　下午七時半　會所

龍生對抄市⊖　下午九時　會所

恒青勝學工　五比二

新聯勝文聯　五比二

服務勝運貨　五比零

渣打工人團結杯足球賽

萬敏勝崇禧A　二比一

遊艇紅風勝草原隆廣　（後者因事棄權）

驅増聯誼勝巫鋒甲　（後者因事棄權）

石塘咀街坊乒乓球賽

百好大廈A對金城⊖　下午七時　金城銀行

友誼⊖對駁廣　下午八時半　金城銀行

金城⊖勝大紅地街坊　五比四

青年勝建青A　五比四

東區街坊足球邀請賽

山廣勝馬中青乙　七比四

馬中青甲勝火車頭　一比零

漁業工友團結杯乒乓球賽

深聯誼勝深聯誼⊖　五比三

深聯友勝深聯⊖　五比零

上市⊖勝港仔⊖　五比零

國術甲勝星輝　五比四

夏令杯賽今天揭幕 八隊上陣四場交鋒

分別在嘉山大球場舉行 首場斯達巴對首飾傑志遇光華

【本報訊】夏令杯淨人足球聯賽，今天揭幕，共有四場分別在嘉山及大球場舉行。嘉山的兩場是：斯巴達對首飾（五時十五分）；漢英對公民（六時卅五分）。大球場的兩場是：傑志對光華（五時十五分）；中健對龍門（六時卅五分）。兩個球場的門票全收六角。

足聯主辦此項比賽，旨在訓練新人。每隊限派「有分」球員五名上陣，帶領新人作戰，吸取經驗。看名單，每隊都有不少青少年好手，具有很不錯的戰鬥力。以今天的「開鑼戲」來說，首飾多重用新人，志在學習。斯達巴則以其丙組球員爲班底，也很有朝氣，當是工力悉敵之戰。究竟誰勝，一看才知。漢英也如以往一樣，提拔新人，也很平均。公民則以聯賽人馬爲骨幹，當與漢英有得打。傑志有不少甲組好手助力，實力頗強；光華也擁有九巴聯賽的好手多名，兩相比較，勝負難料。中健以其原有人馬爲班底，志在參加，不在爭標。龍門人材濟濟，將是未來爭標熱門隊之一，中健恐怕不是它的對手。

甲組足球聯賽積分表

截至六月廿三日止

隊名	賽次	勝次	和次	負次	得球	失球	積分
流浪	二六	一七	五	四	七四	三六	三九
怡和	二六	一六	五	五	五七	二五	三七
星島	二六	一三	九	四	四三	二二	三五
警察	二六	一二	八	六	五三	三七	三二
東昇	二六	一一	八	七	六三	五一	三○
愉園	二五	一二	五	八	五五	三九	二九
南華	二五	一一	七	七	五二	三九	二九
消防	二六	九	八	九	四九	四五	二六
英陸軍	二六	八	五	一三	三八	五五	二一
九巴	二六	七	七	一二	三八	五九	二一
東方	二五	八	四	一三	二八	四七	二○
元朗	二五	六	八	一一	四四	四七	二○
電話	二五	五	九	一一	二六	四○	一九
港會	二五	○	○	二五	一八	九六	○

採升降制　重新考試

提高球證技術水平 足裁小組擬好計劃

主張重要球賽宜慎重考慮人選

【本報訊】如何提高香港球證的技術水準問題，足總有關人士經已擬好一份書面意見，要求下屆的裁判小組慎重研究，考慮接納。該意見書要求甲組球證劃分等級，由經驗豐富者擔任重要球證。各組球證須重新考試，加深對最新球例的認識，同時採取升降級制，以適合國際水平，並鼓勵球證深造。

關於提高球證技術水準一事，已成爲下屆的主要課題。昨晚的裁判小組會議，主要是提供查核六名球證註冊爲正式球證。他們是梅勒、陸達榮、史卡夫、莫蘭、李德和柏文。因「國際足協」採用新例，將要查閱球證的醫生證明書。會上只好通知上述六球證先作準備，以便辦理手續。關於球證涉嫌教唆另一球證作假報告一案，亦一併在會上解決，傳已作出了決定，交由執委會處理。

在本屆最後一次的裁判小組會議席上，有人認爲空談提高球證水準，於事無補。因此，該會負責人擬好一份有關改善球證執法的意見書。

該意見的內容，首先指出目前各組球證的委派頗多漏洞，錯誤百出。下屆必須從速改善。如以往出現過技術及經驗較差的球證被派擔任重要比賽，以致無法控制球賽及球員，引起種種不必要事故之發生，甚至使到球場陷於混亂情況。書面意見着重指出，要把甲組球證劃分等級。經驗豐富的球證，可指派擔任重要球賽，例如銀牌決賽、金禧杯決賽之類，都可勝任。

此外，還要按照球證的資格來分派他們所擔任的球賽。注意避免球證受到球賽的壓力。各組球證應採升降制度，如甲組球證受到指責，經過多次實地視察，證實技術尚未過關，就應將該球證降到乙組去。乙組球證有類似情況出現，則降級丙組。這種辦法，實際已於本屆開始實施，但裁判小組並未正式公佈。

還有一項是考驗各組球證對最新國際條例的熟識程度，準備再來一次測驗。此外，還將嚴格要求球證執行新例。意見書指出，目前許多球證還沒有依照新的條例去執行職務。

東方勝消防 南華和星島

甲組足球賽昨兩場戰果

【本報訊】甲組足球聯賽昨天舉行了兩場。花墟球場東方以三比二勝消防，預備組東方亦以三比零勝。大球場是夜波，星島與南華以各一蛋和，預備組南華以五比二勝。

花墟方面，消防演出很差，雖然佔有不少攻勢，但埋門威脅不大，所得兩球中，一球是東方的李國華自擺烏龍造成的。後防方面，除劉志成演出較好外，餘都表現平平，東方除了肯拚之外，無甚突出之處。昨天再度擊敗消防，連前共得二十分。究竟哪一隊陪同港會降班，有待未來比賽的勝負而定。

大球場的夜戰，星島由於今天出發遠征美加，昨晚是它在今周賽的「熱身戰」。雖然想「大戰」，但因球員有大部分在三天之內連賽三場，顯來有些疲態。在上半場遭受南華的波壓迫，因未淘氣而快門快，還可支持得住。且先開紀錄。到了下半場便疲態畢露，常被南華打亂了陣腳，終於被南華收復失地，劇戰結果，以一比一言和。南華演出不俗，星島如非先勝一球，說不定會敗在南華腳下。明天南華最後一仗對東方，如演出仍如昨晚之有勁，當會以技術壓倒東方。

泰國足球隊今日到香港

【本報訊】泰國足球隊，一行二十餘人，將於今天下午三時五十五分搭機到港，該隊將於明日（星期五）中午十二時半，在帆船酒店舉辦招待記者，介紹廿六日出戰香港隊的有關事宜。

蛋業工人乒乓賽 昨晚在會所揭幕

電車工人乒賽廿六決賽

【本報訊】港九蛋業工會主辦的蛋業工人及家屬男女乒乓球團體賽，昨晚在該會會所揭幕。參加工友及家屬甚爲踴躍。比賽由昨晚起至本月底結束。

飲食業職工乒乓球賽，三組出線隊爲東友聯、飲青、友誼。自進入單循環決賽後，已經比賽了兩場，今晚是決賽的最後一場，由東友聯對友誼，賽後即可決定冠、亞、季名次。

太古船塢華員職工會舉辦的太古工人乒乓球友誼賽，加入比賽已於廿二日起開始，並本月廿七日（星期日）結束，將繼續舉辦團體賽。

電車工人團結杯乒乓球賽，昨晚一組甲勝改甲後，一組甲和二組乙已獲得決賽權，兩隊將於廿六日上午十一時作冠軍決賽，改甲則得季軍。

足總特委續開會

【本報訊】足總特別委員會今天下午六時召開第二次會議，[illegible]必得利與宗啓明。

今日冲繩

・冲繩的地理位置和戰略價值
・冲繩基地在侵朝、侵越戰爭中的作用
・美國在冲繩的軍力分佈和武器配備
・美國在冲繩的統治機構
・冲繩的「基地經濟」和賣淫事業
・冲繩的「基地公害」和人民生活
・冲繩的化學部隊和諜報工作
・美日「歸還冲繩」大騙局眞相

全書九萬字，插圖二十多幅，並有地圖、圖表等詳加說明。

李明著・集思圖書公司出版

每本二元八角・各書店有售

培僑中學校友會夜校 招生

班級：日校：中一、二、小學各級、幼稚園（中三以上不招生）

夜校：中一至中五、中學預備班、日文專修科初學、初級、

試期：日校：六月廿七日（星期日）上午九時

夜校：七月十八日下午八時

校址：正校：香港跑馬地樂活道六號　電話：H760887—8

上水分校：上水[illegible]　電話：090—4483

夜校：灣仔校友會學校：灣仔莊士頓道152—158號三、四樓　電話：H747180

上水校友會學校　電話：H781403

上海中藥製藥廠出品

感冒退热冲剂

主治：感冒發熱上呼吸道感染，急性扁桃腺炎、咽喉炎流行性感冒。

國產最新感冒良藥

中藥成份・科學製成

即冲即服・攜帶方便

香港代理處：德信行有限公司

香港經銷處：四和中藥行有限公司

地址：大道東108號　電話：H-744277・H-727271

廈門凍粉（即大菜絲）

大菜糕

廈門凍粉，係用海藻植物提煉而成，含有豐富碘鈣成份，暑天用作甜品，有益身體，爽滑可口。

福聯公司　香港永樂西街一四八號　電話：H-442107・438870

國貨公司・海味什貨商店均售

英國輸入貿易下降

年來英國輸出貿易不振，同時由於市場蕭條，一般購買力弱，輸入貿易亦減縮。但由明年開始，英國對英聯邦地區的棉織品將徵入口稅，近數月來，由港輸英貨品卻有增加。

倫敦航訊

最近，來自香港的消息說，今年頭四個月香港貨品對英國的出口，比去年同期增加近百分之三十。這種情況，很可能是由於一些臨時性的特殊因素造成的。例如，它可能與英國從明年一月一日開始徵收英聯邦國家和地區棉紡織品進口稅有關係，可能有爲數不少的這類貨品，趕在今年內輸往英國。

今年頭四個月香港貨品對英國的出口增加，這只是英國進口貿易的一個方面。就英國的整個進口貿易來說，最近還是下降的。這是英國本國市場蕭條，一般人的實際購買力下降的一種反映。

保守黨政府的貿易及工業部在本月十四日公佈，今年五月份英國的進口貨值跌到七億零六百萬英鎊，與今天四月份的七億三千萬英鎊比較，減少了二千四百萬英鎊。

英國是一個嚴重依賴對外貿易的國家。它所需要的糧食和工業原料，有百分之五十至八十仰賴進口。爲了支付這些進口貨品，英國必須增加出口。但是，佔英國出口總額百分之十幾的美國市場，目前仍陷在嚴重困難之中，而西歐大陸國家的經濟狀況正在日益惡化，這就不能不使英國的出口受到了打擊。

今年以來，英國壟斷資本和出口商，儘管竭盡千方百計和擺出九牛二虎之力擴大出口，但是情況還是使他們許多人失望。根據保守黨政府公佈的統計數字，今年五月份英國的出口總值下降到七億三千四百萬英鎊，比諸今年四月份的七億四千六百萬英鎊，減少了一千二百萬英鎊。今年頭五個月內，英國的貿易逆差平均每月六百萬英鎊。

出口不振和進口下降，是英國當前經濟情況惡化的一部分反映。這方面的另一種反映是，英國的工業生產已由長期停滯轉爲下降。英國中央統計處本月十八日公佈，英國今年二月至四月的工業生產，比去年十一月至今年一月下降了百分之零點九。在今年二月至四月這三個月內，生產下降最厲害的工業部門是五金製造業和機械製造業，前者比前三個月下降了百分之五點九，後者則下降了百分之二點七。

目前英國工業生產下降的情況，還突出地表現在英國各工業部門普遍開工不足方面。英國工業聯合會本月十九日發表的第四十一號英國工業趨勢調查報告說，在該聯合會進行調查的一千三百家企業中，目前開工不足的佔百分之六十三，而在去年十月份佔百分之四十九。

英國所以有越來越多的企業開工不足，是因爲國內市場的訂單不多，以及出口的訂單減少。英國許多企業主不僅目前對生產狀況感覺悲觀失望，而且對生產前景也信心大減。因此，他們正在計劃削減今年用在更新生產設備方面的投資。保守黨政府貿易及工業部本月十四日發表的一份調查報告說，英國製造業的廠商們，打算把今年的企業投資作大幅度削減，其實際數額（即把物價上漲因素扣除後的數額）可能比一九七〇年減少百分之六至百分之八。

英國壟斷企業爲了轉嫁日益深重的財政經濟危機，目前正在繼續炮製和繼續實行分批裁減工人的計劃。這種情況必將激起英國廣大工人越來越強烈的反抗。

周誠倩　六月十九日寄自倫敦

港製髮品、假髮花、棉布、不銹鋼餐具、腊燭和電視機等輸往英國，今年都出現大幅度的下降。目前，英國失業人數已增至九年來的最高峰，物價飆風仍在持續發展，英國大多數消費者都已[illegible]貨。在這種情況下，港商認爲今年港貨輸英總值的增幅比去年大大縮小，實際已成定局了。

日資加緊侵港工業 現已增至四十一家

集中在紡織電子印刷等部門

日資在外設廠收益比在日多三四倍

【本報訊】據港英工商處透露，香港的純日資及有日資滲入經營的工廠，現已增至四十一家（一九六七年中爲三十四家），即佔全部外資工廠二百一十三家的二成。日本壟斷資本加緊入侵香港的各門工業，已成爲它們進一步擴張勢力範圍的一種重要手段。

目前香港的日資工廠家數，雖比英資工廠爲少，但其增加速度卻最快。據了解，日本壟斷資本現已伸手滲入香港的多門工業，其中重點是放在紡織廠、電子廠和印刷廠等方面。從這裏也可以看到，日本壟斷資本集團在港擴張勢力範圍，總是從進行經濟掠奪和文化侵略着手的。現又有一家日資紡織廠在籌建中，另外還有製衣廠和髮品廠等。這些工廠多數是以「合資經營」的形式出現的。原料和機器設備都由日本運來，日本壟斷資本乘勢把它們的生產「過剩」困難轉嫁到香港來，它們則從中榨取一筆利潤。同時，這些「合營」工廠的運銷權，實際都操縱在日本壟斷資本的手上。它們還通過剝削香港工人的廉價勞動力，製造產品銷往英國、歐洲和東南亞市場，有一部分並就地在香港推銷，從中榨取巨額利潤。日本報紙也承認，日本紡織業壟斷資本開設「海外分廠」所得的收益，要比日本國內的工廠超出三、四倍。

日本壟斷資本將於今年下半年「自限」棉、毛和人造纖維製品輸往美國。此外，加拿大、澳洲、法國和英國等政府，也已紛紛要求日本「自限」非棉質紡織品輸去。今年以來，日本壟斷資本加緊入侵香港的紡織和製衣工業，甚至叫嚷要在香港建立「加工貿易站」，很明顯就是要利用香港製造大量變相的日貨，並把這些變相日貨從香港運往上述地區和東南亞市場推銷。日本壟斷資本加緊入侵香港的紡織、製衣業，勢將使許多華資中小工廠受到猛烈的傾軋和排擠。

現在香港有些玩具廠，實際已淪爲日本壟斷資本的「附屬加工廠」。日資財團利用香港爲一個低價玩具的「加工站」，讓些玩具裝上日本大公司的商標，源源運往美國和拉丁美洲等地推銷，它們從中賺取了大筆利潤，而香港廠商則只得到一點低微的加工費。從原料和機器設備的供應以至產品的銷售市場，日本壟斷資本都逐步加強了對香港玩具業的控制。這是日資加緊侵港損害華資工業的一例證。

股價繼續大跌

成交減至七千六百萬元

美元動向閃縮

【本報訊】昨日股票成交大幅度減少，市價亦大幅度退落，全日市情反覆較少。

三個市場昨成交共七千六百零二萬元，其中金銀佔一千二百九十八萬，遠東佔三千九百十一萬，香港佔二千三百九十三萬，比前天減三千三百五十二萬。

昨日遠東指數降二十六點五五，跌爲一二九〇點七七；恒生指數跌五點九八，跌爲二六九點五一。就個別項目方面，怡和股跌一元七五，太古輪跌四元，匯豐及其倫敦登記股各跌四元，九龍和電燈股各跌一元，牛奶股跌一元半，港燈和遠東股各跌七毫，和記股跌八毫，九龍倉、大酒店股各跌七毫半，以上各項跌幅均比較大。總之，有成交的項目除三幾種保持不跌或漲價之外，所餘的均跌價。

股價所以跌，除受股價漲得過份高，買家不敢吸進轉而觀望外，也有些人見到市價已由升轉降，於是乘時拋出，這便促成市價跌得速而且跌幅大。

還有人注意這兩天流港的美元減少了，這可能與轉流往日本有關。因此他們相當注視這種情形在今後發展。前些時已有不少人考慮到，美元流入使股價刺漲，美元流出便可使股價削降，使此間買賣雙方遭受損失。近日，日元增值之說又掀起來，有人認爲美元的動向是個嚴重問題。

美商訂貨減三分二 髮品外銷將續減

廠家估計今年約減三成以上

【本報訊】港製髮品今年的出口總值，業內人士估計將會比去年銳減三分之一。主要因美、英、加拿大、瑞典等國市場存貨滯銷，新來訂單持續減縮，現在此間小型髮品廠有八成都開不足工或停止開工，若干大廠在資金週轉上也發生困難。

目前港製髮品外銷，仍約有五成以上是輸往美國的。但從去年年中開始，由於美國經濟危險持續發展，失業人數陸續增加，而物價不斷上漲又迫使市場實際購買力日益低弱，美商向香港訂購髮品至今已連續減降了一年。其中特別是較高價的人髮製品，美商訂貨額現已比一年前銳減三分之二。

據港英統計，今年四月髮品輸美[illegible]一千八百四十萬元，比去年同期一億五千六百萬元已減少百分之三十一。

除美國外，今年港製髮品銷往英國、加拿大和瑞典，也比去年減縮。綜計今年頭兩個月輸往這三國的香港髮品，共值一千一百三十七萬元，比去年同期一千八百三十五萬元已減百分之三十八。英國原爲港製髮品的第二大市場，去年這個地位已被西德所代替，而跌至第三位，今年更連第三位也被日本所取代，而再跌至第四名了。可見北美、西歐的經濟情況不好，已嚴重影響到香港髮品工業的產銷。

去年港製髮品出口，共值九億三千七百萬元，但今年頭四個月出口則只值二億一千一百三十萬元（比去年同期減五千一百一十萬元或減近二成），仲合年率只爲六億三千四百萬元。因此，業內人士認爲，該業今年的出口生意，很可能比去年的銳減三分之一。目前有些廠商希望九月份能有較多的新訂貨單到手，但也有人認爲，髮品工業的產銷情況，在今年內都沒有多大好轉的機會。

若干大廠因存有大量的日本人造纖維髮料，欠下銀行大筆款項和利息，而這些髮料儲存過久又會變硬，款式也會過時，最近已被迫以低於成本的價格，兜接大額的髮品出口訂單。西方經濟衰退不僅迫使香港許多小髮品廠在過去一年內陸續停業，現在甚至連一些老牌大廠也發生困難。這個事例已使業內廠商深感震動。

國產兒童服裝 花式品種豐富

近來銷路續暢好

【本報訊】國產兒童服裝生意仍很旺盛。今年男、女兒童服裝銷量均比去年同期增加。

今年國產兒童夏季服裝的花式品種比前更豐富，特別是恤衫、褲恤和西褲等，新花式貨頗將增多，而且這些新花式貨多爲此間市場流行。女童的連衫裙，兩件裙套裝和褲套裝等亦多式多樣，其中如繡花的恤衫和連衫裙等不僅品種比前多，而且繡花工藝精緻，圖案新穎大方，顏色搭配得鮮明雅致，故銷售異常暢好，來貨多已售至斷色斷碼。

兒童服裝一般多採用易洗快乾、經久耐穿的素色，色織滌綸或長絲滌綸等製成的。男童西褲有用毛滌綸和「三合一」等縫製成。兒童服裝還具有做工精細，線步密而平伏的特點，即使是車線也多用經過防縮處理的，故洗水後車線不會變型。

倫敦再越四十美元

港金價漲破三百關

【本報訊】昨日本港金價又復攀越三百元大關，美鈔價無大上落。外電報道倫敦金價每安士升爲四〇．一五美元，比前漲了〇．二美元。此間九九金市昨開鳳即起，價位直上三百元大關，收市比前日每兩漲了一．八七五元。

九九金開市三〇〇．七五，先順至三〇〇．五，是爲全日最低價，但不久又振起，上午收市爲三〇一，午後開市三〇一，價位續升，至三〇一．二五收市，亦爲全日最高價。平息。牌上交收四千三百兩。美鈔開市六〇〇．六二五，收市六〇〇．七五，平息。美匯全日企六〇一．八七五和六〇二。

上海李青島杏 今早卽可上市

【本報訊】首批上海鮮李和第二批青島鮮杏抵港。這兩種果品均於今早上市。

廣州三華李和海南菠蘿仍爲搶手貨之一，筐裝三華李每擔竪成一百一十五元，散裝貨每擔成八十七元。海南菠蘿，皮色金黃，糖心，每擔以三十一元成交。

五種滙價調整

【本報訊】昨日美匯、比匯、西德匯、瑞士法郎和法匯的銀行買價和賣價均有改動，前三者改升，後兩者改低，其中美匯買價每百多兌〇．〇一港元。新價如下：

美匯實價：每百美元兌六〇五港元；賣價：電匯五九八．二港元，匯單五九九．八港元，卅天期五九三．二港元，六十天期五八八．九六港元，九十天期五八五．八港元。

瑞士匯實價：每百瑞士法郎兌一四八港元；賣價：電匯一四六．一港元，匯單一四五．六港元。

比利時匯實價：每百比利時法郎兌一二．二港元；賣價：電匯一二．〇五港元。

西德匯實價：每百馬克兌一七三．一港元；賣價：電匯一七一．四港元，匯單一七〇港元。

法匯實價：每百法郎兌一〇九．七港元；賣價：電匯一〇八．二港元，匯單一〇七．八港元。

今日明日出入口船隻

今日入口船隻

船名	名	來往港口	停泊地點	公司
亞洲光榮	ASIAN GLORY(下午一時)	日本	B 4	三利
第十東洋丸	TOYO MARU NO.10(晨早)	日本	B 6	東洋
南非偉利近	S.A.VERGELEGEN(下午六時)	南非	A11	渣甸
大成丸	TAISEI MARU(下午三時)	日本	B 3	海聯
北佐諾加士	PATROCLUS(下午)	英國	太古倫	太古
榮博丸	EIHAKU MARU (下午八時)	日本	B 2	川崎
貴州	KWEICHOW(下午六時)	曼谷	海厦	太古
夏威夷丸	HAWAII MARU(下午)	日本	A 3	大阪
美國王牌	AMERICAN ACE(中午)	美國檀香山	北角橋	美聯
源光丸	GENKO MARU(下午六時)	神戶	B10	大信
台灣	TAIWAN(下午七時)	基隆	台輪碼頭	太古
華蓮西亞	VALENCIA(下午)	哥倫比亞	A23	太古
華耶富納	WAJABULA(下午)	印尼	油蔴地	太裕
東傑	EASTERN RANGER(下午八時)	澳洲基隆	A34	渣甸

今日出口船隻

船名	名	來往港口	停泊地點	公司
海興	HOI HING(下午)	山打根斗湖	油蔴地	康南
金鳳	GOLDEN PHOENIX(上午九時)	曼谷	A14	金榮
芝萬諾	TJIMANUK(中午)	新加坡東非	B10	渣華
日本熊	JAPAN BEAR(上午九時)	蘇碧海	A25	太平洋
和城	KOTA AMAN(上午七時)	新加坡波斯灣	A16	太平
奧士文納總統	P.PRES.OSMENA(下午)	神戶紐約	A33	美邦
那利達	NARITA(上午十時)	坤甸	B15	協成
高麗熊	KOREA BEAR(下午)	日本加州	A33	太平洋
東方神駒	OR. DESPATCHER(上午八時)	基隆長堤	九龍塢	港郵
捷龍	SWIFT DRAGON(下午)	波斯灣	深水埗	樂偉
加利多利亞丸	CALEDONIA MARU(半夜)	亞丁紅海	A 5	日郵
幸新丸	KOUSHIN MARU(下午)	新加坡	B12	[illegible]洋
幸洋丸	KOYO MARU(晨早)	新加坡	A19	[illegible]
寶王丸	HANO MARU(下午)	新加坡	B 9	大[illegible]
西星丸	SAISEI MARU(下午)	新加坡巴生	B 7	大[illegible]
萬利伯美利	MANOLOEVERETT(下午)	沖繩日本	A26	福來
三大益	SAN LUIS(下午八時)	沖繩關島	A30	萬安
古力加	KUZNICA(下午)	日本	A 1	天祥
利西非丸	RECIFE MARU(下午七時)	新加坡南非	A27	大阪
西雅圖丸	SEATTLE MARU(上午六時)	南非南美	A 3	大阪
必發	BEERSHEVA(下午)	新加坡西南非	A23	新興行
馬連馬士基	MAREN MAERSK(中午)	角城西非	A33	捷成
依利莎白	ELIZABETH PORT(下午)	西雅圖美國	九龍塢	太平
士樂達吉	SLOTERKERK(中午)	日本	九龍塢	渣華
初星丸	SHOSEI MARU(下午)	日本	A 7	天祥
邊多倫	BENDORAN(上午十時)	拉濕	海厦	遠行
銀嶺丸	GINREI MARU(上午八時)	三馬連達	B20	協成
新洲喜丸	HIMAWARI MARU(上午九時)	印尼	油蔴地	香洲
加士輪	KASHIHARA(上午八時)	三馬連達	B 8	[illegible]信
龍鼓洲	LUNGKWU CHAU(上午八時)	高雄	A 6	大來
東方繁華	ORIENTAL FANTASIA(上午七時)	基隆	A 8	港郵
泰來	TAI LAI(下午)	高雄	油蔴地	東海

明日入口船隻

船名	名	來往港口	停泊地點	公司
士打自由城	STRAAT FREETOWN	高雄	A	渣華
季里諾總統	P.PRES. QUIRINO	三藩市	A	美邦
成利	VELAY	歐洲	A	沙略
實羅西亞	BORUSSIA(下午二時)	馬尼拉	九龍橋	捷成
航友	GRAND NAVIGATOR	日本	九龍塢	太平
美夏	MAIHAR(上午七時)	新加坡	A 2	大阪
士打富譚美	STRAAT FUTAMI(上午九時)	德班	A 5	渣華
阿德雷得丸	ADELAIDE MARU(下午二時)	新加坡	A25	大阪
加利尼	GALINI	日本	B	新興行
長城	KOTA PANJANG	黃埔	B	太平
忠和丸	CHUWA MARU	日本	B	東洋
興華	HSING HWA(下午)	高雄	油蔴地	明仁
利來三號	LEE LAI No.3	高雄	油蔴地	明仁
同豐	TUNG FONG	台灣	油蔴地	海通
繼西美	TRECI MAJ(上午)	的港新加坡	A33	華林
偉福	WISHFORD	汕頭	油蔴地	招商局

明日出口船隻

船名	名	來往港口	停泊地點	公司
多瑪牀	TOMBATU	印尼	油蔴地	通裕
聯合	LIEN HOPE(上午)	婆羅乃	油蔴地	海聯
查賓高州	ST. OF TRA. COCHIN(下午)	日本	A 9	東亞
大光	TAIKO(下午)	漢堡歐洲	九龍橋	寶隆
高查士	CALCHAS(晨早)	利物浦	A 4	太古
汶萊第一	BRUNEI No.1 (下午)	亞庇婆羅乃	油蔴地	[illegible]通
春光丸	SHUNKO MARU(下午)	馬尼拉	B14	大信
南非偉利近	S.A. VERGELEGEN(下午)	日本	A11	渣甸
台灣	TAIWAN(上午十一時)	基隆	台輪碼頭	太古
海王	HAI WANG(下午)	基隆	西環碼頭	東海
夏威夷丸	HAWAII MARU(下午)	德班西非	A 3	大阪
威沙積	VISHVA TEJ(下午)	高雄紐約墨西哥灣	A17	東亞
美國王牌	AMERICAN ACE(下午)	紐約	北角橋	美輪
航友	GRAND NAVIGATOR	基隆日本	九龍橋	太平
大利馬仕	TELEMACHUS (上午八時)	門司	太古船塢	太古
山泰丸	YAMAYASU MARU(上午)	新加坡	B23	嘉信

輪船停泊表

船	名	停泊處	公司
秀正丸	SHUSEI MARU	B16	協成
威尼斯	VENICE	A18	通裕
金蘇羅	GAMSOLO	B29	海聯
青洲一號	GREENLAND ONE	油蔴地	青洲
大福山	TAIFOOKSHAN	B19	順昌
好利	HOLLY TRADER	B24	東興
喜鳳	GAY PHOENIX	B21	安江
大利德	TELDE	A22	華林
新美	HSIN MEI	B18	大信
施福	STARFORD	A13	招商局
東龍	EASTERN DRAGON	B26	安江
邊連尼士	BENRINNES	A24	遠行
順發	FELICITY	B 5	順利
輝光丸	KIKO MARU	A12	大信
瑪莉亞	MARIA SUSANA	A37	英東
沉蒲灣	PANDO GULF	九龍倉	[illegible]行
海星	OCEAN STAR	A36	海城
春光丸	SHUNKO MARU	B 1	中央

名神汽船株式會社 MEISHIN LINE

大成丸 M/V "TAISEI MARU" 六月廿四日抵港 六月廿五日收貨，廿六日開行 直放：新加坡

大川丸 M/V "OHKAWA MARU" 六月卅日抵港 七月一日收貨，二日開行 直放：新加坡

第11高砂丸 M/V "TAKASAGO MARU NO.11" 七月五日抵港 七月六日收貨，七日開行 直放：新加坡

正和海運株式會社 SEIWA LINE

潮丸 M/V "USHIO MARU" 七月五日由天津新港抵港 七月六日收貨，七日開行。直放：古晉、詩巫

總代理：海外聯合海運有限公司 [illegible]

東都海運株式會社 TOHTO LINE

山泰丸 M.S. YAMAYASU MARU 船泊B23泊 卽日落貨 卽晚開行 直放新加坡、巴生港

山廣丸 M.S. YAMAHIRO MARU 六月廿七日落貨 廿八日開行 直放新加坡

總代理：嘉信船務有限公司 地址：永樂街[illegible] 電話：[illegible]

接載處：信記公司 地址：文咸東街一三八號三樓 電話：四四五〇九七

大寶山 M.S. TAIPOOSHAN 最新型客貨輪時速十八海里有冷藏貨位 直航新加坡、庇能

本期：七月三日上午11時落貨 六日開村

接載處：[illegible] 電話：二四九〇九六（五條線）

順昌航業有限公司啓

長城客輪 M.V. "KOTA PANJANG" 統艙客免上庇山

（冷氣設備，八千噸級，時速十六海里）

訂六月廿五日抵港 即日收貨 廿六落客開行

直放：新加坡，檳城

太平船務（香港）有限公司啓 香港干諾道中十五號大昌大廈六樓 電話：H二二六一七四（五線）

源源船務有限公司 GUAN GUAN SHIPPING LTD.,

GOLDEN LINE

金福客輪 M.V. "KIM HOCK"

新型豪華萬噸客輪

時速十八海里，暨飲豐富，招待週到

六月三十日收貨

七月二日下午二時落客，開行。

直達：新加坡、雅加達

統艙客免上庇山

付貨搭客請駕臨本公司接洽

地址：德輔道西26—30號永基大廈1202—3室

電話：446439,442005,448230.

偉福 S.S. "WISHFORD"

六月二十五日抵港

請各收貨人速來本公司辦理提貨手續。

招商局輪船公司啓

干諾道西十六—十八號九樓 電話：440555 440557 [illegible]

SHOFUKU LINE

昭安丸 M.S. "SHOAN MARU" 七月三日到 四日開 直達新加坡

忠和丸 M.S. "CHUWA MARU" 六月廿五日到 不收出口貨

銀嶺丸 M.S. "GINREI MARU" 七月一日到 不收出口貨

請各收貨人速來辦理提貨手續

總代理：東洋船務有限公司 皇后大道中嘉南大廈一〇一室 電話：二四九四二八、二四四八四〇

中村汽船株式會社 NAKAMURA STEAMSHIP Co. LTD.

繁王丸 M.S. HANO MARU 船泊B9號泊 卽日落貨 卽晚開行 直放新加坡

接載處：東源公司 電話：四四五〇九六 四四四五〇七八

總代理：大源船務有限公司啓 地址：文咸東街一三六—一三八號三樓 電話：[illegible]

TOHO LINE

日本東方輪船有限公司

•紅海定期航線•

高來丸 M.S. "KORAI MARU" 七月一日落貨 三日開行

直達：亞丁（ADEN） 吉打（JEDDAH） 蘇丹港（PORT SUDAN） 亞喀巴（AQABA）

兼收由ADEN轉駁下列各埠：ASSAB, MUKALLA, BERBERA, DJIBOUTI, MASSAWA, HODEIDAH.

•歐洲定期航線•

大和丸 M.S. "DAIWA MARU" 六月卅日落貨 七月二日開行

直航：漢堡、安特衞普、鹿特丹

Zurich, Amsterdam with transhipment at Rotterdam.

HELSINKI WITH TRANSHIPMENT AT HAMBURG LUXEMBOURG WITH TRANSHIPMENT AT ANTWERP.

Le Havre with transhipment at Rotterdam.

Bremen, Oslo, Gothenburg, Copenhagen, Stockholm, Malmo, Leixoes, Lisbon, with transhipment at Hamburg.

貴客付貨請移玉步 聯邦大廈七〇五室 電話：[illegible]

代理：泛洋航運有限公司

澳門代理：星華船務公司 電話：[illegible]

風雲雷電

梁羽生

九、大鬧金京

廢墟裏困着一個少女

雲中燕道：「噢，怎麼只有一座磚窰開工，恐怕有什麼不對吧？」

一個蒼老的聲音突然在他們後面接下去說道：「當然不對，你看那幾個人根本不是窰工。」原來陸崑崙已經追了上來，他們卻還沒有發覺。黑旋風定睛一瞧，隱約看見幾個人堵着那座窰口，窰口燒着一堆草料，順着風向，濃煙倒灌窰中。那幾個人竟然是金國武士的裝束。

黑旋風暗暗佩服陸崑崙的眼力，說道：「這幾個鷹爪不知在幹什麼？咱們過去看看。」

陸崑崙道：「老叫化不想多管閒事，既然你們要去，老叫化在這裏給你把風。」原來陸崑崙表面雖然好似玩世不恭，其實卻是頗爲老成持重，眼前的事頗爲古怪，他是要爲黑旋風提防對方可能埋伏有的黨羽。

荒地中間是個臭水塘，旁邊長滿高逾人頭的野草，黑旋風和雲中燕不想打草驚蛇，於是藉着野草的掩護，悄悄的走過去一探究竟。

還未走近，已是聽得那幾個武士的吆喝聲，一個喝道：「你這雌兒出不出來？哼，當真是要找死麼？」另一個則在笑道：「你長得這樣漂亮，給燻得像個黑臉玄壇，那就難看死了。」話猶未了，忽見窰口金光閃爍，另一個武士「哎喲」一聲，連忙躍開，破口大罵：「臭丫頭，看你能夠在窰裏躲到幾時？老子倒是有憐香惜玉之心，你這臭丫頭偏偏這樣不識抬舉！居然還敢傷了你的老子。好，把火燒旺一些，燻死這臭丫頭。」原來他是着了一根梅花針。

黑旋風這才知道，這座磚窰裏是困着一個女子，那幾個武士想是害怕她的暗器厲害，故而不敢進去，在窰口採用火攻之法。

黑旋風怒氣勃發，喝道：「咱們可不能容忍這班鷹爪幹這等傷天害理的事情！」雲中燕和他一樣心思，早已在他說話之前撲上去了。

那幾個武士叫道：「又有一個雌兒來了，哈哈，這個雌兒還更漂亮！」「還有一個小子呢。哼，你們來幹什麼？」他們看見只是一對少年，尚自不以爲意，嘻嘻哈哈的還在說些風涼話兒。那知話猶未了，雲中燕已是倏的撲到他們面前，喝道：「我要你們的命！」（四九五）

夏易

不敢用這兩個字

「也許這樣說好了。你有你的長處，我有我的長處，有長處就應該盡量利用。而且，我們的地位到底不同。我跟你講話，免不了有很多顧忌，這自然是我的弱點做成的。而你是他的親生女兒，講起話來，也許份外有力。」我說。

「不見得吧！也許正因爲我是他親生女兒，他就管我嚴一些。不過，事在人爲。我近來的衝勁很大，就怕勝利衝昏了頭腦。我的頭腦有沒有給衝昏？」凌濤說。

「沒有！你根本沒有衝，你以前被管束慣了。自己也給自己諸多限制。話不敢隨便講，做什麼都怯生生的。現在，算是自己解放了自己。所以，你現在只能說是『放』，放開的放，離『衝』字差得遠呢！」

「那樣說，你贊成我想辦法影響爸爸？」

「當然贊成？」

「你替我想些辦法啊！」

「最好由你自己先想。你自己想的辦法一定最合你自己實行。」

「也許是吧！不過，我現在還想不出什麼好辦法。我只是給自己定了個原則。」

「什麼原則？」我注意地問。

「他要是查問我，我並不和盤托出。告訴他多少呢，完全根據他接受我影響的程度來決定。」

「唔！」我思索着點點頭。

「就是說，看他能諒解我多少。諒解我多些，我坦白多些，諒解我少些，我坦白少些。這很公道吧！」

「很公道！」我笑了笑，「唔，根據他諒解的程度，很對！」

「消極說來，是讓他諒解我，積極說來，是讓他瞭解一下新鮮事物。松英說我應該教育教育我的爸爸媽媽。我說，我還不敢用教育兩個字。因爲，我對新鮮事物知道得並不多，我只能盡一些轉述、介紹的任務。如果我那麼快就自認爲能教育人家，那麼，我的態度就會神氣得要死，使人不能接受了。」

我微笑說：「你真是謙虛得厲害。」

「自己懂透了才可以教育人家嘛！自己未必懂透，說不定會說錯、介紹錯的呀！怎配得上『教育』兩個字？」（一七一）

珠途

谷力

七一、詭秘的行動

如果事情發生在往日，若蘭就要不甘示弱，就要跟他們鬥一鬥。可是，今天情勢是不同了，第一，若蘭爲了應考，精神負擔很重，實在沒有餘力再去爭爭吵吵。第二，考試在即，那一分一秒的溫習時間都顯得更爲寶貴了，若蘭不想把它們花在吵吵鬧鬧上面。

如菊向旁邊幾個人指揮一下，湯美、碧茵、大衛就動手搬來唱機了。跳舞、唱歌的裝備都擺好啦，在那裏溫習的人還能不走麼？若蘭的幾個同學好歹的在旁邊調解一下，都自回宿舍去了。

望着遠去的，一個個穿着袖長及肘，身長及脛的藍旗袍的背影，湯美是一派嘲笑的神態。他對如菊說：「一個個都是老姑娘，書獃子，哪裏比得上我們的如菊小姐活潑又聰明！」

「你這人，就最會討人歡喜！」如菊向湯美拋了個媚眼，又正色地說，「好啦，她們人都走光啦，該輪到我們來了吧！」

湯美向衆人打了個手勢，警惕地向屋外四邊望望，然後把門關起來，放下了窗帘，吵鬧的音樂響了一陣，又突然停下來了。

門外那邊一個石壆，把若蘭擋住了。當然誰也沒有發覺，就連剛才曾警惕地向四邊探視過的湯美也不知道，可是屋裏人的動態卻叫若蘭疑惑起來，嚴嚴的把門關起來，密密的把窗帘垂下來，響了一陣的吵耳音樂又突然停下來……，他們究竟要搞什麼？

若蘭帶着幾分好奇，走過走廊末端，繞到屋子背後去，她蹲在小露台外面的一邊，穿過小露台的幾個盆栽，就清楚地看到在小廳子裏活動的人。

小說林

翅膀

海辛

半月掌篇

怒海歷險

「你就不顧父母擔心？」她切切地問，臉泛負疚之情。

「我在那位好心救我的打漁人的家裏住了好幾天，便獨個兒來香港謀出路；等到我在一家電器工程店子當上學徒，才寫信回家，向父親母親陪罪！」他以低沉的聲音說，一邊在檢視紙盒裏的喇叭花形吊燈。

「先開，我欠負你太多了！」她說。

「別說——害了我，欠負我什麼的話，」他轉臉看視她一下：「你最要緊的，是要自問：那次貴策張羅，經艱歷險，從驚濤駭浪逃生覓前途，值得嗎？值得嗎？」

低下頭來，大概讓電器師傅的話，刺痛了自己的腦神經吧？她保持了一段很長的沉默時間。

「讓叫阿珠姊來幫幫忙吧！這樣重的一盞吊燈，只有你我兩個人不成的。」他轉換談話內容。

「兩個險死還生的朋友重逢，不應該好好談談嗎？」她仍然倚站在人字梯邊，睜着又圓又大的眼睛注視。

沒有回答，他想——不錯，兩個險死還生的朋友重逢，是應該很歡暢，很興奮，彼此應有很多話要傾訴的，但是環境不同，地點不對。再說，我纔只說了一句較有含意的話，你便受不起，還有什麼好說的？

「你不關心我怎樣活過來的嗎？」她說。發覺他把杯中的茶喝光，便隨去把茶壺拿來，往几上的杯子傾注。

「在這地方，跟你談那種事情，方便嗎？」他把注滿滿茶的杯子拿起來。「這座別墅，只有我、阿珠、一個花王、司機和他的女人。」

「梅花，現在晚叫你這名字，還合不合時？」他抬頭望她。

「還以爲這名字已沉溺到海底裏去，你卻[illegible]我把它拐[illegible]說着，不期[illegible]

「做學徒的[illegible]子，我一直以爲你不[illegible]人間！」他說。

「也許我們都年青，命不該絕吧？」她此時已在人字梯對面的沙發坐下來，然後[illegible]鳥唱[illegible]追憶的神態[illegible]「那[illegible]我驚呼你的名字，一個浪頭拋過來，我喝了大啖鹹水，幾乎窒息，再也不能呼喊……自覺已無生還希望，吓，想不到[illegible]這浪頭卻給我送來一個破木雞籠，這真是在絕望中的一線生機，我把希望寄托在它的身上了！「我慌忙把它抓住，閉目咬牙，任波浪衝擊洶湧……幸而那晚一陣行雷閃電、風雨過去後，海上又恢復了平靜，大概天明時分，我終於被衝到一處海灣。」（九）

奪產者

香江出異錄

兩個女的嚷嚷笑。其中長着兩撇粗眉毛的，笑得更厲害。可是這兒的夜遊客，只有幾個人睨着這女人聳肩膊，別的全不理會。

這兒正是一般所說的「飛沙走石」的地方，別說有人打哈哈，就是宰了人，頂多是喧鬧一陣就完事。

鬥毆的事，還不是經常在這裏發生。

爭風吃醋，打打罵罵，醉酒鬧事，更如家常便飯。人們只要賺熱鬧，都存了看戲的想法，誰也不想說話去勸阻。

一個叫人發笑，也叫人深思的故事，就在這裏發生。

故事說：四個女的吃宵夜不知爲了什麼原因吵起來，[illegible]就互相糾纏、扭打，然後，[illegible]作武器，還抓起盛載菜餚的[illegible]向對方擲去。侍應工友也沒[illegible]在一旁記賬。記些什麼賬呢？[illegible]、碟、瓦鍋的賬。可是，四個女[illegible]打一陣之後，當中有人捻起手提[illegible]拔腿就跑。工友料不到有這一着，要去追趕，「多手腳亂」，沒抓着。而且，[illegible]另外的一個也跑掉。只留[illegible]

工友當然抓着她。偏偏這個女的却喝醉了，立刻就跟工友糾纏起來。最後給幾個工友制服了。然而她手提包裏只有幾角錢。結果，大概給扭到什麼衙門去了。

所以說，在這地方，不妨說是這社會腐朽生活的典型例子。

黃宏、白莉和就在這兒的各式人等，正是浮游着的蟲蛆。

他們的生活，全傾在做夢似的。做財的夢，做酒色財氣的夢。

她們的喧鬧叫笑，在別人聽來，不過是夢囈。這兩個女的大笑，自然沒有誰要管了。

話得說回來，當白莉聽着那女的繼續笑，[illegible]又[illegible]：「你們不過心虛罷了。你再笑，看我立刻就揍你，打扁你[illegible]」

黃宏[illegible]事端，迎忙勸說：「鴿咪，有事慢慢說啊，何必動這麼大的火？有兩位小姐，究竟欠你多少，值得這樣吵鬧嗎？欠債還錢，[illegible]麼變得了？」「好咁！」一個女的說。「三千五百塊是實數，黃老[illegible]總現在還，不計利就是。……」

白莉漲紅了臉：「三千五百？你好記性？欠單呢？口說無憑，難道你說三萬五千塊我也點頭？」

橋

林源

九　像老朋友一樣

蕭中強悠然陷入沉思之中，二十多年前的往事，如在眼前。……

就在這時，老許捧了兩瓶冰凍的啤酒，興沖沖回來了。他的出現，打斷了蕭中強的回憶。

原來，老許不僅買了啤酒，還有下酒的花生米、牛肉乾。

蕭中強感激地望着老許，他知道，硬塞鈔票給他，是絕對不會接受的。只好暗暗打下主意，等會到國貨公司去，看有什麼合適的紀念品，給老許和呂冰送一樣。他覺得，麻煩了他們大半天，還白飲他們買的啤酒，太過意不去了。

其實，老許根本沒計較這些。他很理解蕭中強堅持飲國產啤酒的心情，這就是愛國熱忱的流露。他[illegible]蕭中強當作老友看待了，儘管才認識不久，但他感到，從這位華僑朋友身上，完全可以學到不少好的品德。

三個人談得很歡快，就[illegible]重逢，[illegible]一樣。[illegible]人喝完了兩瓶啤酒，要是還有酒的話，[illegible]。呂冰不大會喝的，在這個場合裏，也乾了[illegible]杯。蕭中強告訴他們，他在智利的生活，呂冰和老許也[illegible]介紹祖國的新人新[illegible]，以及在建設祖國中所出現的振奮人心的新成就、新勝利。[illegible]在事前，呂冰沒有[illegible]深刻，這樣興趣盎然[illegible]工夫，他們已經談了兩個多小時。

在握別的時候，呂冰和老許不約而同地對蕭中強說：「明天一早，我們送你車！」

住客

處於竇炳昭和羅麗嫦之間，姜師奶和阿陳等於被支配、被擺佈的角色。在心理上，姜師奶儘管對阿陳不能信賴，但她卻不能不倚賴竇炳昭和羅麗嫦，她一直認爲，竇炳昭和羅麗嫦是站在她這一邊的，是她的權益的維護者，甚至把他們當作了至親的親人看待。

他們在餐室裏交談了一會，竇炳昭重複了交易雙方提出的細則和重點，然後問阿陳道：「喂，你覺得怎樣？」

「怎樣，我不是曾說過了嗎，全部委託你辦理嘛！」

於是，他又回頭問姜師奶。

姜師奶說：「你拿主意好了，我不懂的。」

「難得你們兩人都這樣相信我。我已經替你們安排好，現在就去找與律師。當然，與律師也不能馬上就跟你們辦好過交的手續，現在去，是要找個證人，在律師樓裏下定。去，我們找與律師去。」

這個是十分週全之計。姜師奶也默默地點頭。但是羅麗嫦卻說：

「喂，與律師有這麼早就回寫字樓了嗎？」

「當然回到了，因爲我們是昨天相約好的。」

（五五）

精仔明

勝叔不便提意見

勝叔知道精仔明有得救，一則對他失望，二則老襯也做得太多了，唔想再做，於是下了決心作最後一次的幫忙，不怕精仔明恐嚇，答應給他一百元醫跌打，除此之外，勝話少講。

精仔明大聲曰：「一百文想實死我？你好行都得！醫藥費要三百，賠湯藥要二千，有得講！此外還有一件事情，等我醫好至同你慢慢算帳。」

勝叔一笑置之，睬你都多餘，轉身便走了。

秋喜連忙追出去，在門口外邊跟勝叔快傾幾句。談的是蘇蝦問題，問計於勝叔，今後蘇蝦應如何處置？

「你認爲點做如是呢？」勝叔曰：「如果你要攞番蘇蝦，我當然送番畀你。」

「明少其實不是受了重傷，你聽佢把聲就知，叢叢聲。」秋喜曰：「攞蘇蝦返來，怕佢搶去賣。」

「如果認爲不安全，同你湊住幾日，有所謂者。不過，唉，照咁睇，明哥份人有得改了。」

勝叔說這幾句話，並非離間人家夫妻感情，而是同情秋喜的遭遇，關心她今後的問題罷了。呢層秋喜也明白，想起嫁了這樣的一個丈夫，前路茫茫，而蘇蝦才是手抱的嬰兒，還有大段日子要捱，又要時時擔心被明少拐了去賣，自己骨肉要在人家寄養，母子離散，天天對着那個二世祖的丈夫，還有什麼人生樂趣？一時感觸起來，淒然垂淚。

「明嫂。」勝叔勸曰：「不要哭了，哭有何用？」

「你叫我點做呢勝叔？有何辦法呢？」

辦法，勝叔是有的。他認爲在這個情形之下，還跟住精仔明，只有痛苦沒有快樂，只有禍害沒有幸福。來日方長，天天對着不務正業只知發窮惡的明哥，誰敢保證不會發生大事？發生了大事才去尋求補救辦法，不如防患未然。他心裏是主張秋喜與精仔明分手的，但是這個意見由自己提出來，諸多掣忌，勢必引起很多的誤會。

勝叔這樣一想，曰：「明嫂不妨搵多幾個人傾下，傾下或者會想出一個辦法來。至於蘇蝦方面，我暫時替你湊住先，即使明哥再來攞仔，未得你同意我決不會交佢手，呢層你放心可也。」

（五一六）

入口船期預告

船	名	開來港口	月日	公司
加拿大郵	CANADA MAIL	西雅圖	6月26	福來
士打菲芝	STRAAT FIJI	日本	6月26	渣華
山廣丸	YAMAHIRO MARU	日本	6月26	嘉信
孟加拉丸	BENGAL MARU	日本	6月26	大阪
青葉山丸	AWOBASAN MARU	日本	6月26	大阪
巴拿馬丸	PANAMA MARU	日本	6月26	大阪
忌連快樂	GLENFALLOCH	英國	6月26	渣甸
士打亞高夏士	STRAAT AGULHAS	南非新加坡	6月26	渣華
愛蓮碧琪	ELLEN BAKKE	星洲	6月26	鐵行
天利	TRINITY	英國	6月26	港海
銀嶺丸	GINREI MARU	日本	6月26	東洋
順興	SHUN HING	日本	6月26	中央
幹島丸	MIKISHIMA MARU	日本	6月27	川崎
聖亞力山大	SANTA ALEXANDRA	日本	6月27	渣甸
濟州	CHEJU	曼谷	6月27	新興行
茂利怡美利	MURRAYEVERETT	日本	6月27	福來
士打金巴蘭	STRAAT CUMBERLAND	新西蘭	6月27	渣華
惠明	WYOMING	加州	6月27	渣甸
神戶丸	KOBE MARU	清水	6月27	大信
湯士伯	TONSBERG	歐洲	6月27	寶隆
吉榮丸	KICHIEI MARU	神戶	6月27	大信
芝加哥	CHICAGO	美國	6月27	太平
芬蘭	FERNLAND	東加拿大加州	6月27	多利順
力加馬士基	LICA MAERSK	美國	6月27	捷成
日昇丸	NISSHO MARU	日本	6月27	永泰
大華山	TAIWAHSHAN	曼谷	6月27	順昌
秀峯丸	SHUHO MARU	日本	6月27	協成
東海	TONG HAI	上海	6月28	祺福
加利沃	KALEMYO	日本	6月28	新興行
渣本班基	JALAPANKHI	新加坡	6月28	華林
若泰山丸	WAKAHARUSAN MARU	日本	6月28	中央
士打巴利	STRAAT BALI	上海	6月28	渣華
安寶	AMPAL	美國	6月28	新興行
三上山丸	MIKAMISAN MARU	日本	6月28	東洋
三中	CENTRAL CRUISER	橫濱	6月28	大信
榛名山丸	HARUNASAN MARU	新加坡	6月28	大阪
忌連那文	GLENALMOND	日本	6月28	渣甸
明寶山丸	MEIHOHSAN MARU	新加坡	6月28	大阪
依斐	IMAN	神戶	6月28	非士高
海雄	HAI SHOENG	中國	6月28	太平
荷丹士泰	HOLSTENSTEIN	歐洲	6月28	捷成
總統	PRESIDENT	馬尼拉	6月28	天祥
林武士	LEMNOS	澳洲	6月28	福來
出口買家	EXPORT BUYER	美國	6月28	和捷
協洋丸	KYOYO MARU	日本	6月29	中央
生春丸	IKUSHUN MARU	日本	6月29	川崎
維也納	VIENNE	歐洲	6月29	沙曉
香港郵	H.K. MAIL	西雅圖	6月29	福來
長良丸	NAGARA MARU	新加坡	6月29	日郵
青島	TSINGTAO	新西蘭	6月29	太古
沙利馬	MONTE ZALAMA	東加拿大	6月29	國光
美國百靈	AMERICAN LARK	美國檀香山	6月29	美輪
威林士吉	WILLEMSKERK	歐洲	6月29	渣華
太平丸	TAIHEI MARU	日本	6月29	泰山
里約熱內盧丸	RIODE JANEIRO MARU	新加坡	6月29	大阪
大家泰	TAGAYTAY	新加坡	6月29	多利順
邊那地	BENARTY	高雄	6月29	邊行
海英	HAI ENG	上海	6月29	太平
發利怡美利	FERNANDOEVERETT	日本	6月29	福來
廣進丸	KOSHIN MARU	日本	6月30	中央
復話	UNION COMPANION	台灣	6月30	道華
新洋丸	SHINYO MARU	日本	6月30	中央
仙力士	JESENICE	日本	6月30	華林
吉新	VIRGINIA	西貢	6月30	順昌
美西來	MERSEY LLOYD	歐洲	6月30	渣華
沙利馬士基	SALLY MAERSK	美國	6月30	捷成
錫蘭	CEYLON	日本	6月30	寶隆
大和丸	DAIWA MARU	日本	6月30	泛洋
第19義宗丸	GISO MARU No.19	神戶	6月30	大信
三藩市	SAN FRANCISCO	美國	6月30	太平
千利達	TRINIDAD	歐洲	6月30	寶隆
金福	KIM HOCK	黃埔	6月30	源源
翠嶺	TSUI YUNG	高雄	6月30	港郵
菲路摩總統	PRES. FILLMORE	加州	6月30	總統
大川丸	OHKAWA MARU	日本	6月30	海聯
高來丸	KORAI MARU	日本	7月1	泛洋
鮮海丸	SENKAI MARU	日本	7月1	大阪
大家士	TAGUS	墨西哥灣加省	7月1	多利順
蘇丹	SUDAN	馬尼拉	7月1	太古
第七富洋丸	FUYO MARU No.7	日本	7月1	東洋
夏蓮二號	DON HERNAN II	日本	7月1	華林
堅維芙萊克	GENEVIEVE LYKES	西貢	7月1	總統
哥倫坡丸	COLOMBO MARU	日本	7月1	永泰
高雄	KAOHSIUNG	基隆	7月1	利通
蒲台洲	POTOI CHAU	台灣	7月1	太來
哈城馬士基	HARTVIG MAERSK	日本	7月1	捷成
立端安美時	NEPTUNE AMETHYST	日本	7月2	福來
太平洋之鷹	PACIFIC HAWK	馬尼拉	7月2	渣甸
文麗士	MENESTHEUS	雅加達	7月2	太古
洞雲丸	DOUN MARU	日本	7月2	三利
湯姆斯馬士基	THOMAS MAERSK	馬尼拉	7月2	捷成
朝鷹丸	ASATAKA MARU	清水	7月2	大信
加提根些亞	CARDIGANSHIRE	英國	7月2	渣甸
妙高丸	MYOKO MARU	日本	7月2	大阪
沙歌芙	SURCOUF	歐洲	7月2	沙曉

出口船期預告

歐洲線

船	名	開往港口	月日	公司
威利	VELAY	倫敦漢堡	6月26	沙曉
邊連那士	BENRINNES	利物浦	6月26	邊行
寶麗西亞	BORUSSIA	漢堡歐洲	6月26	捷成
汎濤灣	PANDO GULF	漢堡倫敦	6月26	鐵行
維也納	VIENNE	倫敦漢堡	6月30	沙曉
北佐諾加士	PATROCLUS	利物浦	6月30	太古
威林士吉	WILLEMSKERK	地中海	6月30	渣華
仙力士	JESENICE	來之卡的港	7月1	華林
忌連那文	GLENALMOND	倫敦漢堡	7月1	渣甸
邊那地	BENARTY	倫敦漢堡	7月1	邊行
錫蘭	CEYLON	漢堡歐洲	7月2	寶隆
大和丸	DAIWA MARU	漢堡歐洲	7月2	泛洋
立端安美時	NEPTUNE AMETHYST	倫敦漢堡	7月4	福來
維文路	VIMINALE	意大利	7月5	天祥
加利路	CAPRIOLO	意大利	7月5	港海
亦嶺	YEH YUNG	漢堡倫敦	7月6	港郵
邊雅文	BENARMIN	漢堡倫敦	7月6	邊行
士樂達吉	SLOTERKERK	鹿特丹歐洲	7月10	渣華
普祿迪西路	PROTESILAUS	利物浦	7月10	太古
磐城丸	IWAKI MARU	地中海	7月10	日郵
加巴里	CAPRAIA	地中海	7月10	沙曉
長崎	NAGASAKI	漢堡歐洲	7月10	寶隆
沙仙士泰	SACHSENSTEIN	漢堡歐洲	7月11	捷成
查樂馬士基	CHARLOTTE MAERSK	漢堡歐洲	7月12	[illegible]
滋賀丸	SHIGA MARU	歐洲	7月13	日郵
汎濤領	PANDO HEAD	倫敦漢堡	7月16	鐵行
邊多倫	BENDORAN	倫敦	7月16	邊行
邦加拉雅	BUNGA RAYA	倫敦漢堡	7月17	萬邦
巴丹士泰	BADENSTEIN	漢堡歐洲	7月18	捷成
湯士伯	TONSBERG	漢堡歐洲	7月18	寶隆
萬里新	MAURICIEN	地中海	7月18	沙曉
吉力加	KUZNICA	漢堡歐洲	7月20	天祥
伊利碧蒂斯	EURYBATES	倫敦鹿特丹	7月20	太古
忌連快樂	GLENFALLOCH	倫敦漢堡	7月21	渣甸

印·巴·中東線

船	名	開往港口	月日	公司
加利蘭	GALINI	愛勒特	6月26	新興行
孟加拉丸	BENGAL MARU	加爾各答	6月27	大阪
青葉山丸	AWOBASAN MARU	中東	6月27	大阪
巴拿馬丸	PANAMA MARU	紅海	6月27	大阪
茂利怡美利	MURRAYEVERETT	仰光加城	6月28	福來
加利沃	KALEMYO	仰光	6月29	新興行
依斐	IMAN	馬德拉斯	6月29	非士高
海雄	HAI SHOENG	波斯灣	6月30	太平
海英	HAI ENG	紅海	7月1	太平
蒲台洲	POTOI CHAU	波斯灣	7月2	太來
高來丸	KORAI MARU	紅海	7月3	泛洋
大韓怡美利	HUGHEVERETT	加城仰光	7月4	[illegible]
長春	EVER SPRING	波斯灣	7月5	大信
加利華	KALEWA	仰光	7月5	新興行
寶星	STAR PROCYON	波斯灣	7月6	福來
星加坡丸	SINGAPORE	仰光加爾各答	7月8	大阪

東南亞線

船	名	開往港口	月日	公司
亞洲光榮	ASIAN GLORY	納閩	6月26	三利
長城	KOTA PANJANG	新加坡庇能	6月26	太平
大成丸	TAISEI MARU	新加坡	6月26	海聯
順發	FELICITY	西貢金邊	6月26	順利
同豐	TUNG FONG	西貢	6月27	海通
順興	SHUN HING	新加坡	6月27	中央
[illegible]	MONICA	西貢金邊	6月28	順昌
山廣丸	YAMAHIRO MARU	新加坡	6月28	嘉信
日昇丸	NISSHO MARU	新加坡巴生	6月28	永泰
大隆丸	TAIRYU MARU	西伊里安	6月29	聯邦
若泰山丸	WAKAHARUSAN MARU	馬尼拉	6月29	中央
華耶富納	WAJABULA	印尼	6月29	通裕
芬蘭	FERNLAND	曼谷	6月29	多利順
東安	EASTERN ANNA	新加坡巴生港	6月29	天祥
大華山	TAIWAHSHAN	曼谷	6月29	順昌
發利怡美利	FERNANDOEVERETT	新加坡印尼	6月30	福來
太平丸	TAIHEI MARU	新加坡	6月30	泰山
娜娓	NANI WARTABONE	西伊里安	6月30	大元
永寧	WING NING	斗湖婆羅乃	6月30	聯順
總統	PRESIDENT	馬尼拉	6月30	天祥
建興	KIN HING	大南	6月30	建華
新洋丸	SHINYO MARU	馬尼拉宿務	7月1	中央
東海	TONG HAI	新加坡	7月1	祺福
大川丸	OHKAWA MARU	新加坡	7月2	海聯
華新	VIRGINIA	金邊	7月2	順昌
夏蓮二號	DON HERNAN II	馬尼拉宿霧	7月2	華林
金福	KIM HOCK	新加坡椰加達	7月2	源源
哥倫坡丸	COLOMBO MARU	新加坡	7月2	永泰
高雄	KAOHSIUNG	西貢	7月2	利通
哈城馬士基	HARTVIG MAERSK	新加坡印尼	7月2	捷成
鮮海丸	SENKAI MARU	新加坡	7月2	大阪
洞雲丸	DOUN MARU	納閩	7月3	三利
南隆丸	NANRYU MARU	曼谷	7月3	永泰
威尼斯	VENICE	印尼	7月4	通裕
[illegible]星丸	YOSEI MARU	新加坡巴生	7月4	天祥
昭安丸	SHOAN MARU	新加坡	7月4	東洋
民安	MAN ON	金蘭灣	7月6	建華
大寶山	TAIPOOSHAN	新加坡檳榔	7月6	順昌
潮丸	USHIO MARU	吉寶詩巫	7月7	海聯
第11高砂丸	TAKASAGO MARU No.11	新加坡	7月7	海聯
基隆	KEELUNG	西貢	7月7	利通
大龍山	TAILUNGSHAN	曼谷	7月7	順昌
寶功	PARAGON	雅加達	7月8	[illegible]
多牙治	TOWUTI	印尼	7月9	通裕
御幸丸	MIKO MARU	新加坡	7月9	中央
萊文怡美利	RAMONEVERETT	新加坡印尼	7月9	福來

基隆·釜山·日本線

船	名	開往港口	月日	公司
高士迪	CORSIDD	日本	6月26	新興行
士打富甸美	STRAAT FUTAMI	日本	6月26	渣華
士打亞高夏	STRAAT AGULHAS	日本	6月27	渣華
鐵西美	TRECI MAJ	日本	6月27	華林
濟州	CHEJU	釜山日本	6月28	新興行
忌連快樂	GLENFALLOCH	日本	6月28	渣甸
台灣	TAIWAN	基隆	6月29	太古
明寶山丸	MEIHOHSAN MARU	日本	6月29	大阪
海隆	HAI LONG	基隆	6月29	東海
里約熱內盧丸	RIO DE JANEIRO MARU	日本	6月30	大阪
長良丸	NAGARA MARU	日本	6月30	日郵
神貼一號	GOD SPEED No.1	基隆	6月30	大源
總統	PRESIDENT	基隆	6月30	天祥
海國	HAI KUO	基隆	7月2	東海
太平洋之鷹	PACIFIC HAWK	關島	7月3	渣甸

非洲線

船	名	開往港口	月日	公司
士打自由城	STRAAT FREETOWN	西非	6月26	渣華
士打菲芝	STRAAT FIJI	南非	6月27	渣華
聖亞力山大	SANTA ALEXANDRA	南非	6月28	渣甸
士打巴里	STRAAT BALI	南非	6月30	渣華
諾蘭達	NORLANDA	西南非	7月6	沙曉
烏干達	UGANDA	東非	7月8	渣甸
檀香山丸	HONOLULU MARU	西非	7月9	大阪
西京丸	SAIKYO MARU	西非	7月9	日郵
華威克州	WARWICKSHIRE	南非	7月10	渣甸
捷達馬士基	JESPER MAERSK	開普頓西非	7月10	捷成
洪都拉斯丸	HONDURAS MARU	西非	7月11	川崎
士打丁加	STRAAT TANGA	東非	7月11	渣華
彥根丸	HIKONE MARU	東非	7月12	日郵

美洲線

船	名	開往港口	月日	公司
大比拉	TARBELA	洛杉磯溫哥華	6月26	東海
士打菲芝	STRAAT FIJI	南美	6月27	渣華
芬崖	FERNCLIFF	加州溫哥華委內瑞拉	6月27	多利順
美夏	MAIHAR	加勒比海	6月27	大阪
芝加哥	CHICAGO	加州	6月27	太平
加拿大郵	CANADA MAIL	西雅圖溫哥華	6月28	福來
惠明	WYOMING	加州	6月28	渣甸
愛蓮碧琪	ELLEN BAKKE	溫哥華	6月28	鐵行
幹島丸	MIKISHIMA MARU	史托克頓加勒比海	6月29	川崎
出口買家	EXPORT BUYER	紐約	6月29	和捷
安寶	AMPAL	紐約波士頓	6月30	新興行
渣拿班基	JALAPANKHI	加州溫哥華	6月30	華林
美國百靈	AMERICAN LARK	加州	6月30	美輪
沙利馬	MONTE ZALAMA	蒙特里爾多倫多	6月30	國光
大家泰	TAGAYTAY	紐約蒙特里爾	6月30	多利順
三藩市	SAN FRANCISCO	加州	6月30	太平
香港郵	H.K. MAIL	西雅圖溫哥華	7月1	福來
翠嶺	TSUI YUNG	長堤洛杉磯	7月1	港郵
菲路摩總統	PRES. FILLMORE	加州	7月1	總統
復話	UNION COMPANION	查利士頓	7月2	道華
東方學士	ORIENTAL INVENTOR	紐約	7月2	港郵
堅維芙萊克	GENEVIEVE LYKES	墨西哥灣	7月2	總統
音羽山丸	OTOWASAN MARU	美國	7月3	太平
湯姆斯馬士基	THOMAS MAERSK	紐約	7月3	捷成
麥賽賽總統	PRES. MAGSAYSAY	紐約	7月3	美邦
沙利馬士基	SALLY MAERSK	紐約	7月4	捷成
菲國家	PHIL. RIZAL	沙灣拿紐約	7月4	大工
台壽	TAI SHOU	洛杉磯	7月5	順利
蘇丹	SUDAN	美國	7月6	太古
芝加哥丸	CHICAGO MARU	東加拿大	7月6	大阪
太平洋勝利	PACIFIC VICTORY	溫哥華	7月6	港郵
威沙吉士	VISHVA KIRTI	加州溫哥華	7月6	東亞
紗友	GRAND VALOR	墨西哥灣	7月7	順利
林肯總統	PRES. LINCOLN	加州	7月9	總統

澳洲線

船	名	開往港口	月日	公司
馬哥孛羅	MARCO POLO	澳洲	6月26	渣甸
貴州	KWEICHOW	澳洲	6月27	太古
士打金巴蘭	STRAAT CUMBERLAND	新西蘭	6月29	渣華
東傑	EASTERN RANGER	澳洲	6月30	渣甸
青島	TSINGTAO	新西蘭	7月2	太古
林武士	LEMNOS	澳洲	7月6	福來
顧綸碧琪	GUDRUN BAKKE	西澳洲	7月8	鐵行
利士碧琪	KRISTIN BAKKE	澳洲	7月10	鐵行

科學種田一事例

安紅

安徽省合肥市郊區侵勝公社五里拐大隊貧下中農在農業學大寨中，大搞科學種田，糧食產量大幅度增長，一九六四年超過「全國農業發展綱要」規定的指標，近幾年來又連續突破千斤關，去年平均畝產達一千三百八十斤。

五里拐大隊有一千多畝土地，崗頭旱地就佔百分之九十，有四十八個崗頭。解放前，十年九旱，好年景糧食畝產只有一百來斤。廣大勞動人民飢寒交迫。解放後，在毛主席的革命路線指引下，廣大貧下中農走上社會主義道路，決心把這塊千年窮崗頭改變成社會主義新農村。

他們根據崗地易旱、窪田易澇、田小分散、不便機耕的矛盾，以大寨人治山治河的革命精神，豪邁地提出：「削平四十八個崗頭，在丘陵地上開拖拉機」的戰鬥口號，向荒崗進軍。於是，每年冬天，廣大貧下中農冒着嚴寒削崗平地。在舊社會苦大仇深的老貧農阮真友六十多歲了，他為建設社會主義新農村，帶着老伴、兒子、媳婦一家人，大戰瓦礫地。在阮真友等的帶動下，經過三年的艱苦奮鬥，把五百五十多畝荒崗旱地改造成了旱澇保收的良田。他們還大力興修水利，開挖了五條支渠，興建了五道涵閘。在公社的領導下，挖了一條三十華里長的當部支渠，直通淝河。這樣，全大隊的田地都實現了自流灌溉，把全部旱地改成了水田，保證了農業豐收。社員們高興地說：「大寨紅花遍地開，千年荒崗來獻寶。」隨着農業機械化的發展，這個大隊自己買了一台拖拉機，解放前的放牛娃阮永升，今天成了大隊的拖拉機手。

為了更好地發展農業生產，五里拐大隊還精心培育種子。六年來，他們四次改換了種子，使糧食產量一年比一年提高。這個大隊在推廣優良品種和培育優良種子時，都進行了科學實驗。大隊黨支部書記盧夕珍帶頭試種優良品種，種實驗田。在他的帶動下，各生產隊作業組都成立了有幹部、老農和知識青年參加的「三結合科學實驗小組」，推廣優良品種。全大隊共培育和推廣了二十多個新品種，普遍提高了糧食單位面積產量。貧下中農深有體會地說：「科學種田，越種越甜。」

這個大隊廣大貧下中農遵照毛主席關於「人類總得不斷地總結經驗，有所發現，有所發明，有所創造，有所前進」的教導，經過反覆實踐，取得化學除草試驗的成功。現在全大隊普遍使用化學除草，不再要人工薅秧拔草了，節省了百分之八十的勞動力，貧下中農高興地說：「化學除草就是好，增產省工病蟲少。」

親兄弟

沒源

中國的笑聲，飛到了利馬。

來自北京的客人，受到秘魯政府熱情的接待，進行了親切的交談。在利馬，中國的使者和秘魯人民，緊握着友誼的手。

利馬，是秘魯的首都，建立於一五三五年，被稱為南美洲「太平洋沿岸的最美麗的寶石」。利馬，建於里瑪克河的兩岸，現在發展成南美洲的第五大城，和秘魯的港口卡老連接在一起，秘魯的城市居民，約有一半居住在利馬和卡老兩市。這裏是秘魯的政治、文化和工商業的中心。在市區內，有許多高達二十層以上的大廈。二十層高的教育部大廈的隔鄰就是古老的桑．馬克斯大學，構成了新舊強烈的對比。

利馬市區，有許多古老的建築，許多古老的教堂，保留着秘魯古代的遺物。可是在另一方面，每年都有大量人口，移入利馬。在利馬和卡老港相連的地帶，建立了許多新式的工業，工業的種類也是極其多樣的，包括紡織、皮革、食品、飲料、製衣、金屬、石油、汽車等等。據估計，利馬的工業收益，佔全國工業收益的百分之七十。

利馬的人口，大約在一百二十萬以上。有好幾間大學。博物館也有十間以上，包括人類學博物館、軍事歷史博物館、秘魯文化博物館、自然歷史博物館、藝術博物館等。許多公園中都有大球場，國家球場有七萬個座位。

在利馬，人們看到一個新興的力量，在迅速地成長壯大。它將突破帝國主義套在拉丁美洲人民身上的枷鎖。它已響起激昂有力的反對美帝之聲。

中國的使者，把中國人民的堅決支持，帶到了利馬，支持秘魯政府和人民捍衛民族獨立和國家主權的戰鬥，支持秘魯保衛二百浬領海權的正義鬥爭。

而利馬的笑聲，也飛到了北京。利馬的使者，在北京也受到了熱烈的歡迎，並且和中國簽署了會談紀要，雙方決心發展友好合作關係。

秘魯是盛產銅的，是世界重要產銅國家之一。而秘魯的漁業，近年來迅速地發展。秘魯的領海內，是非常良好的產魚區，去年秘魯的捕魚量達一千零七十萬噸。

利馬附近的海灘是美麗的，那裏和中國剛好隔着一個太平洋。但遼闊的太平洋卻隔不斷中秘兩國人民深厚的友誼。中秘兩國人民都遭受過帝國主義的壓迫和奴役，在當前反對帝國主義的正義鬥爭中更是同甘苦共患難的親兄弟。

可可豆與非洲

丁圖

世界上的巧克力有三分之一要靠可可豆造成，而可可豆大多數來自非洲。

可可種植者通常每年收割可可豆兩次，四月至六月是小收割，九月至十二月是大收割。到時，由壯年人手持長刀，把可可莢劈下來，少年人則在下面拾取，放在筐裏，送到一個陰涼的地方去。在那兒，婦孺把杏仁一般的白色的可可豆剝出來，擺放在棕櫚葉下，再用棕櫚葉蓋住，讓它們躺一個時期。這個過程稱為「發酵」，目的在於除去可可豆的苦味。等到乾透，經挑選之後即可應用。先用以榨油，那就是製造巧克力的主要原料，約佔每塊巧克力含量的三分之一。渣滓則用以磨成極幼的粉末，那就是可可粉了。

上錦公路獵影旅行

張行

上錦公路是「新界」腹地的一條主要公路，它自上水石湖墟起，越過廣九鐵路後，即自東北指向西南，經過蕉徑、打石湖、橫台山等村落而至錦田止，故簡稱為「上（水）—錦（田）公路」。目前上錦路是鐵道線以西的四條東西斜走的公路線之一，由北而南計：（一）四頭交加路。（二）上錦路。（三）林（村）錦（田）路。（四）大埔道。以上的上錦與林錦兩路，過去均屬軍用公路，只限於走軍車，後來才開放行車的。上錦路全段都在谷地中穿過，路旁是農村與菜地，遠處則為高山，公路本身是平地，故無論人或車都用不着爬高山或山嶺，這是最大的特點，也是行友們時常選擇作為長走的理想地點之一。

這條公路雖然沒有小食店，但旅途中卻沒有小茶館來供應食品與飲料，故必須自備充足的乾糧與飲水，此乃事前應知的要事。第二件事是選程的選擇，可自上水石湖墟起行直達錦田市為終點，但也有人由錦田市為起點，以上水墟為終點的。筆者認為首次長走，應選擇以上水石湖墟為起點，在上午十時左右起行，一路朝西南方向而行，此時太陽在東方徐徐升至頭頂，陽光自背面射來，不致刺眼，可以省戴一頂有舌帽子，來避開直射的陽光，走路時和拍風景照片都很理想。但第二次來遊，則可選擇自錦田出發，到上水吃飯後乘火車返九龍市區。無論如何，這兩次的相反方向的旅行，都要作全日之遊的計劃，因路途長，中途又要野餐吃東西，故非有足夠的時間來走路不可，若只限在半天中來完成全程，則未免失去許多拍風景照片的機會了。從下段所述，即略知此區為拍風景照片的好去處。

上錦公路旁石底河中的蘆草　依靈攝

[illegible]的設計

港九市區行友，可自佐敦道碼頭搭十五路A巴士到上水（指石湖墟），上水村在墟北），路邊茶水後開始步行。越過公路橋及鐵道，這段路有很多雞場，走出城市後，多數是中年婦女，她們挑着土產到城市去賣，又有四鄉農場工友，駕單車到墟市買飼料，還有學生們兩人共坐一輛單車上。

越過到四頭交加路（到新田、元朗）公路的交叉點後，就進入上錦路。此時我們不走公路，走到了蕉徑老圍村，寧願在河中石塊上走路，此村有許多老屋和在耕地上建立的瓜棚，外形可見處，河床是圓形的石塊，河岸邊長滿了比人高幾倍的蘆草（見刊出照片），是最能吸引拍友的地方，我們花上半個鐘頭來取景，據同行的老行友說，此處為全港最多的蘆草處。

「戰國萬里行」

(Michel Strogoff)

害茲子

一個場景跟着一個場景，在「萬里行」中，場面不斷地變換，大部份都是實景。

茫茫的白雪上，疾馳的馬車，穿過重重的樹林，力竭的馬匹，在營地上有殷紅的血，有凍僵的屍體。影片並非在西伯利亞實地拍攝，但也拍出了一些冰天雪地的荒涼，和帝俄時代的陰暗。

荒涼和陰暗，就是這部影片的基調。而男女主角的欲放還收的戀情，是貫穿在這陰晴與荒涼中的傷感。

在情節的線索上，這是一個結局並不圓滿的愛情故事。

在農民起義與沙皇鎮壓的戰鬥中，男主角與女主角在旅途中相遇，兩個人的目標，都是要到西伯利亞南部貝加爾湖地區的伊爾庫斯克（Irkutsk）。

伊爾庫斯克，是當時沙皇政府在遠東的重鎮，被韃靼人所包圍。

男主角米高．史特洛哥夫，是沙皇的騎兵上尉，被派到伊爾庫斯克，傳達沙皇的密令。他扮作一個販馬商人，穿過韃靼人的佔領區。女主角是明絲．花瑙扮演的少婦，少婦要到伊爾庫斯克，去探望她的被流放的丈夫。他們夫婦二人都是反對沙皇的社會主義者。

這兩個人相遇了，而且又相愛了。但他們兩個間的政治思想，是決不相投的。到後來，女主角知道了這個販馬商人的真正的身份，便不能不告別。但當男主角被韃靼人弄盲雙目，女主角卻又來扶他助他，並且說：「你的眼睛會復明的，為了你的任務，你應該要復明。」

男主角的眼睛果然奇蹟般地復明了。他終於到達了伊爾庫斯克，完成了他的任務，並且指揮了沙皇的騎兵，殲滅了韃靼人的反沙皇的武裝。

原來，這部影片是利用一個傾向社會主義的女人，來烘托一個為沙皇效忠的軍官，使他成為一個令人同情的「英雄人物」。（下）

拉丁美洲音樂種種

金建

今天的拉丁美洲，實際指的就是中、南美洲，這塊古老的土地如同各大洲一樣，都有悠久的古老的文化，論音樂，也是如此。但自西班牙、葡萄牙等國的殖民主義者來到了這塊土地後，中、南美洲變成「拉丁美洲」，音樂文化也有了改變。

中、南美洲原先的原住民是印第安人，居住在墨西哥的古印卡人，曾在這個國土上建立了具有很高水平的印卡文化。至墨西哥，大陸都有印第安人的文化遺跡，但是，隨着印第安人在這塊土地上被白種的殖民者幾乎殺盡趕絕以後，完整的印第安文化——包括音樂文化已不再見於這塊土地上了。

拉丁美洲的音樂也反映了這種情況，不論在原住民較多的墨西哥和秘魯，也不論在原住民很少，而歐洲或歐洲與原住民混血種較多的阿根廷、烏拉圭、古巴與巴西等國家，它們的音樂都反映了歐洲和黑人的影響，其中也有印第安的，但卻不很顯著。這種情況，正好反映出白種殖民者曾血洗過這塊土地的一段殘酷的歷史：

比方墨西哥，原先流行着相當完整的印第安人的古代音樂傳統，但自十六世紀西班牙人侵佔了墨西哥之後，對原住民音樂加以排擠壓制，西班牙的音樂反而深深地影響了當地民間音樂的音調和節奏，反映了強烈的歐洲的影響，墨西哥目前流行的民間樂器，不是各種原住民的蘆笛和打擊樂器，而是西班牙吉他、小提琴、豎琴等，就是歐洲的五聲音階，而是明顯地歐洲化了。

巴西的音樂也同樣是在歐洲、非洲和印第安人的音樂文化影響下形成的。它原是早期葡萄牙殖民者的殖民地，因而存在着很深的歐洲影響，它的民間歌舞，實際上是歐洲和非洲黑人歌舞的混合物。

這方面較顯著的還有古巴。自十六世紀西班牙殖民者來到古巴以後，不到一個世紀，把古巴的印第安人趕絕。又從非洲運來了大批黑人奴隸。黑人把非洲歌舞帶來古巴的民間歌舞，於是形成了著名的「非洲—古巴」（Afro-Cubano）。今天一些西方資本主義國家盛行的舞步便來源於此，比方「康加」（Conga）、「倫巴」（Rumba）、「森巴」（Samba），當它還未變成西方資產階級的黃色舞蹈前，它的確是古巴黑人和古巴原住民的後代們一種自娛性的歌舞。

古巴還有許多西班牙式的舞曲，如包列羅（Bolero）、「瓜希拉」（Guajira）、「彭多」（Punto）等，它們源自西班牙，但滲入了黑人節奏，卻又是古巴歌舞的變體了。從這裏也可看到中南美洲拉丁化的一斑。

海上服務隊

桂萍

在北部灣與南海之間的遼闊海面上，活躍着一支深受漁民歡迎的船隊，這就是廣西北海市漁業生產服務隊。這個服務隊在海上巡迴為漁民服務，漁船移到哪裏，他們就跟到哪裏，成了漁業生產的流動。

這個服務隊是十七年前成立的。十七年來，這個服務隊不斷擴大，為人員四十多人，不僅供應各個漁業作業區的生活和生產資料，而且運輸、收購、百貨、飲食、醫療等各方面的服務，還承擔收購和運輸漁產品的工作。服務項目達三千多種，甚至連送信、理髮都包了下來。每年，他們在海上收購漁貨可達一千八百多萬斤，並且為漁民供應了大量的漁需品，有力地促進了漁業生產的發展。

為了把海上服務工作做到家，這個服務隊的人員經常深入灘頭、漁港、漁船，進行調查研究，開展缺貨登記活動，全面掌握全市的大小漁船的作業方式、網型、紗線規格、機器類型、損耗情況等，組織對口貨源，做到早規劃、早備貨、早供應。去年年底，他們了解到港漁船需要漁需品三千多件，服務隊就根據漁民需要貨物的時間、數量、規格，及早組織了貨源，並且趕在今年春汛前全部準備就緒，有力地支援了今年春汛漁業生產。前些時候，服務隊了解到有些在海上作業的漁船，船杆快壞了，如果回港修理，就要影響生產。服務隊回一批木材，並按照缺貨登記時的尺寸做好，及時地送到了需要船杆的漁船上。

謎樣的東西

廣東先生

此時此地

最近，香港接二連三地出現了一些謎樣的東西，有的是氣體，有的若「浮萍」，有的如煙霧，以前所未見之故，驚動一時。

位於北角的一間小學之底下，突然冒出熱氣，繼之，鄰近的一家服裝公司亦有同樣情形。消防局、電力公司、煤氣公司以及工務局等部門的人員都出動過了，且曾掘地勘查，紛擾了大半天，仍然搞不出個名堂來。奇怪的是，這一股熱氣在突然之間，又告自動消散。當然，難得估計它會在突然之間「捲土重來」。既然是熱氣，當是炙手可熱的氣體了。「熱氣飯」尚且不宜吃，來歷不明的熱氣，自亦生人勿近，於是有關當局勸告人家避之則吉。

淺水灣和深水灣海面發現大量粉紅色浮游生物，侵襲範圍逐漸擴大，受影響的海灘包括中灣、南灣、赤柱大灣、聖士提反灣、龜背灣、大潭灣、大浪灣、石澳城灣，以及尚未成「灣」的一帶，幾乎所有可供游泳之「灣」無一倖免。這種粉紅色的浮游生物，狀如水蚤，呈粒狀，有腥味。有人用玻璃杯盛入少許，作稀糊狀，皮膚觸之，頓覺奇癢。海灘管理人說，這種東西漁民稱作「沙魚屎」，年有出現，但不像今次之多。奇怪的是，有時而現，有時而隱。有些地方以風勢和潮汐關係，集中的範圍自動縮小，而另一個地方又多了起來。這情形，似乎比之「白鮮」更為難防，其蠱惑處，則有甚之。因此，有關部門只好在這些海灘掛起紅旗，警告游泳者勿以身試。

大欖涌小輪碼頭對開百多碼處的兄弟角海面，發現一個可疑浮狀物體，消防人員將之撈起，打開，一股煙霧冒出，使人立感不適，疑為毒氣。奇怪的是，消防人員並沒有將這個可疑物體送交檢驗，而是將之復沉海底。送檢驗的乃是八名消防人員。

這等謎樣的東西，來無蹤，去無跡，似乎有意跟人們開玩笑，也似乎存有些彷彿。香港有不少「專家」，對於這些邪裏邪氣的東西，正好乘機大顯身手。事實也有人猜出一些苗頭來了，而且還作了解釋。儘管這些解釋不一定對，但總比無以名之的「無名腫毒」像樣一些。

「這是很壞的消息」

鄭頌民

美國政府六月二十一日報告，五月份美國的生活費用，上升百分之零點六，創十五個月來的最高紀錄。其中以住屋、衣着、汽車和郵費等漲得最兇。

一九六七年花一塊錢能買到的東西，到今年五月已漲到一元二角零八分美金了。通貨膨脹惡性發展，物價不斷上漲，已使一般美國家庭的生活擔子日益加重。

今年一至四月，美國的消費價格指數，平均每月升百分之零點三。五月份一下子就猛升一倍。連合眾國際社也指出：「對尼克松政府來說，這是很壞的消息。」因為美國「政府官員曾以首四個月的輕微上漲率為理由，誇誇其談，指出通貨膨脹已受到控制。」但是，五月份的生活費數字發表後，這個牛皮又已吹破了。

除了物價高漲之外，美國的失業問題也日益嚴重。現在美國的失業率，已達到九年來的最高峯。美國全國就業局主席韋特最近承認：「這將是多年來青年人找工作最困難的一年。」在洛杉磯，估計有十萬青年在找工作，但其中有就業機會的，還不到二萬五千人。舊金山的商人，去年僱用二萬青年做暑期工作，但今年因財政、經濟危機持續發展，估計只能僱用六千七百人。威斯康辛電話公司招請職工約一百人，但求職者卻達一千多人！

尼克松所說的什麼「經濟恢復」，不過是虛假的謊言。

有報得計

熱風冷雨

紙難包火

又一家美報爆出五角大樓侵越密件，美當局採取行動急謀制止。這叫做若要人不知，除非己勿為！

一條水路

當局將立例強迫居民保持清潔。這樣就把目前的一切骯髒都歸咎到例字上面了。

導入歧途

旺角一酒樓式的「音樂廳」遭五飛行劫。證明那種「音樂廳」確可以使阿飛「養性怡情」。

越南必勝

（澳）貝郡敏著　辛之譯

八三、最強大嗎？最虛弱！

如果讀者因為美國在越南南方集結了如此龐大的軍事力量，竟遭到失敗，而感到十分驚奇的話，不妨回憶一下法國遠征軍在奠邊府損失一萬六千名軍隊的故事，那一使迫使法國政府承認在越南的失敗，雖然一萬六千名軍隊，只不過是法國在越南派駐的幾十萬軍隊的一小部分。

對於法國人來說，意味着它們出盡全力來維持的精銳軍隊，也不能免於覆沒。它的另一支精銳部隊，則在紅河三角洲被團團圍住，只要越盟集中注意力到那裏去，這另一支軍隊亦將不免被吃掉。

人們下棋，用不着車馬砲士相卒都被吃光，才叫做輸掉這盤棋。常常當老將被「將」死時，輸掉的一方還保存有相當的兵力，這仍然保存着的兵力，一車或兩砲，並不能避免老將被「將」死而輸棋的命運。

打仗的勝負亦與此相似，儘管輸的一方，在戰場上還有相當的一些兵力，它還是輸了。

不管人們對輸贏有怎樣不同的解釋，今天美國在南越，敗局是注定的了！」

在長長的七年中，美國顧問一直在幫助吳庭艷獨裁政權，幫他把越南南方所有的農民，囚禁在一萬六千個「戰略村」中，用鐵絲網和碉堡把農民們管制起來；它們還用化學毒劑，在沿着越南南方和北方的邊區地帶、越南南方和老撾、柬埔寨的邊區地帶，大量地破壞農作物和山林，建立「無生命地區」，妄圖切斷越南南方人民和北方、柬埔寨以及老撾人民的聯繫。

今天的情形是怎樣的呢？今天，用自己建立起來的鐵絲網和碉堡，把自己困在城市裏的，恰恰就是美偽軍本身。它們的司令官心驚膽戰地不斷地擔心着「越共」這一週、下一週、或者下一個月，將向它們發動攻擊。

在城市外面，那些原來要被圍困在「戰略村」中的廣大農民，現在卻把美偽軍圍困起來。在城市裏面，美偽的安全，受到城市工人階級、知識分子，甚至部分被美國暴行激怒的城市資產階級的威脅。對於這個號稱西方帝國主義中最強大的帝國主義，這是何等辛辣的諷刺。

美國政府長期以來，用欺騙性的宣傳來毒害和麻痺美國公眾和輿論，使美國人產生「我們正在勝利中」的錯覺。這些欺騙性的宣傳，包括用所謂「屍體點數」的數字，來製造的「越共」的「損失」的神話。

一九六八年六月，威斯特摩蘭手下的一位情報官員R．麥克馬洪中校，在美國「陸軍雜誌」中發表的一篇文章，終於承認並揭開了這個所謂「屍體點數」的神話。他寫道：

「有一些美軍部隊，確實進行了屍體點數，但是另一些美軍部隊並沒有這樣做，它們爲了應付上級的要求，隨意捏造符合上級願望的敵軍的『傷亡數字』，向上呈報。與我們在全世界造成的印象，即我們是一批擅於製造和點數屍體的陰森可怕的殺鬼相反，真正的危險是我們自己的傷亡數字，正在增加中。」

銀都　今天五點半公餘場　時裝文藝　碧海青天夜夜心　明天五點半公餘場　歌唱喜劇　千方百計搶神財　今天正場　中國乒乓球代表團訪問港澳表演紀錄片

南華．南洋．高陞　暫停　一文錢　秦香蓮　定江山　豪門春色　慈母心　今天正場　環遊地中海　中國乒乓球代表團訪問港澳表演

普慶．珠江．京都．大華．金冠．新華．利舞臺．海運　今天獻映　環遊地中海　中海　最後今天　中國乒乓球代表團訪問港澳表演　明天獻映　非洲擄記　智多星　六壯士

百樂門　今天獻映　七彩奇情巨片　色情陷阱　伊力．嘉寶

麗斯　最後今天　鐵金剛勇戰魔鬼黨　民族英雄

健民國醫學院畢業　陳志英　潮州跌打　專治跌打傷科　折傷新舊　風濕筋骨痛　香港洛克道四一○號　電話：七二七八○○

各廠紛報完成上半年計劃迎接黨的誕辰

寧夏工業創歷史最高水平

今年頭五個月增產二成六